# EL DIARIO PALENTINO

N.º REFUNDIDO 7.096

Fundado en 1882 y 1890

TELEFONOS
1353 REDACCIÓN
1526 IMPRENTA
2006 ADMINISTRACIÓN

EL DIA DE PALENCIA

Depósito Legal P—2—1958

DIRECCIONES
DIRECCIÓN Y TALLERES: MAYOR, 99
APARTADO DE CORREOS, 17

VIERNES 28 FEBRERO 1964

EDICION SIETE TARDE

2'00 ptas.


# Cinco sentencias de muerte han sido pronunciadas EN MOSCU

## Los condenados son acusados de "dirigentes y organizadores" de una gigantesca red de "especuladores"

Moscú, 28. — Cinco sentencias de muerte se han pronunciado en Moscú contra otros tantos encartados, acusados de haber sido «dirigentes y organizadores» de una gigantesca red de «especuladores», autores de estafas al Estado soviético por valor de medio millón de rublos (160 millones de pesetas aproximadamente), según ha informado la Agencia de noticias rusa «T. A. S. S.».

La aplicación de estas cinco condenas a la pena capital será mediante fusilamiento, conforme añadió la expresada Agencia soviética.

Un número no revelado de cómplices han recibido «severas sentencias» de prisión —agrega el despacho de la «T. A. S. S.», aunque no cita cuáles son esas «severas» penas ni más detalles.

Sin embargo, se enumera a los cinco sentenciados a la última pena, que son: S. H. Shakerman, V. I. Nosov, B. I. Roifman, N. G. Gabrikof y D. V. Dvoryadkin.

De fuente fidedigna, ha trascendido en Moscú, con anterioridad a que estas sentencias se hicieran públicas, que un proceso contra veintitres encartados en este caso de «delitos económicos» se ha realizado durante dos meses. Se ha dicho que los acusados utilizaron a enfermos como mano de obra.

De dichas fuentes se ha dicho también que ya han sido diez los encartados condenados a muerte, mientras que los demás restantes han sido sentenciados a diversas penas de prisión, todas ellas muy largas.

En el anuncio de la Agencia TASS, se notificó que tres «delincuentes» que operaban en Moscú y su cantón, han sido juzgados y sentenciados por el tribunal supremo de la República Socialista Soviética Federativa de Rusia, la central y más importante de las que forman la URSS.

El periódico moscovita «Trud», órgano de los sindicatos soviéticos, indica al respecto que, por lo menos, tres de los acusados, eran mujeres.—Efe.

## Satélite en órbita solar

### Fue lanzado por las fuerzas Aéreas de Estados Unidos

Base Aérea de Vandenberg (California), 28. — Las fuerzas aéreas de los Estados Unidos han lanzado otro satélite anoche para colocarlo en órbita solar y estudiar posiblemente los efectos de la radiación en ciertos mecanismos.

Siguiendo la política de secreto adoptada para todas las pruebas militares desde hace dos años. Las fuerzas aéreas no han revelado si el lanzamiento constituyó un éxito.—Efe.

## En el Monasterio de San Lorenzo de El Escorial

# El Caudillo preside los solemnes funerales por el alma de Alfonso XIII y demás monarcas de las dinastías españolas

## Asistió S. A. R. el Príncipe D. Juan Carlos de Borbón

San Lorenzo de El Escorial, 28.—Su Excelencia el Jefe del Estado, Generalísimo don Francisco Franco, ha presidido en el real monasterio solemnes funerales, organizados por el Gobierno, por el alma de Su Majestad Alfonso XIII y demás monarcas de las dinastías españolas.

Desde las primeras horas de la mañana los alrededores de La Lonja se encontraban repletos de público que esperaba la llegada del Caudillo, a pesar de la inclemencia del tiempo.

A las once comenzaron a llegar las representaciones del Cuerpo diplomático miembros del Gobierno y distintas autoridades y personalidades.

Minutos después de las once llegaron Sus Altezas Reales los Príncipes don Juan Carlos y don Alfonso, el primero de los cuales ostentaba la representación del Conde de Barcelona. Atravesaron La Lonja y fueron saludados por diversas personalidades. Inmediatamente penetraron en la Basílica, situándose en lugares preferentes colocados a tal fin para ellos y para el Infante don Luis Fernando de Baviera.

**LLEGA EL CAUDILLO**

El Caudillo llegó a las once y media. Vestía uniforme de Capitán General y lucía en el pecho la Gran Cruz Laureada de San Fernando.

En otros coches llegaron los jefes de sus Casas Militar y Civil; almirante don Jesús Fontán y Conde de Casa Loja, respectivamente; segundos jefes y ayudantes de servicio.

Al descender del coche, el Generalísimo fue saludado por el ministro del Ejército, mientras la banda de música interpretaba el himno nacional.

En compañía del ministro y de los jefes de sus Casas Militar y Civil, el Caudillo pasó revista a las fuerzas del Regimiento de infantería «Inmemorial» número 1, que rendía honores.

El público aplaudió calurosamente al Caudillo. Fue saludado por el presidente del Consejo del Reino y por los miembros del Gobierno.

La presencia del Caudillo en el Patio de los Reyes, en el que se encontraban formados los alumnos del Colegio de Alfonso XII, de los Padres Agustinos, fue acogida con grandes aplausos.

En la puerta de la Basílica le recibió el Obispo Auxiliar de Madrid-Alcalá, doctor Ricote, revestido de pontifical así como por el Prior del Monasterio y por la Comunidad en pleno de los Agustinos.

Al entrar en el templo, el Prelado le ofreció el agua bendita y el Prior le dio a besar el «Lignum Crucis».

Seguidamente, y bajo palio portado por miembros de la comunidad agustiniana, el Caudillo penetró en el interior de la Basílica dirigiéndose al presbiterio.

El Generalísimo ocupó su sitial al lado del Evangelio y enfrente, al lado de la Epístola, ocupó el suyo el Obispo Auxiliar doctor Ricote. Detrás del Caudillo se situaron los jefes de sus Casas Militar y Civil, segundos jefes y ayudantes.

Al pie del altar, al lado del Evangelio, y dando frente al túmulo, se situaron los ministros de Asuntos Exteriores, Justicia, Ejército, Marina, Hacienda, Gobernación, Obras Públicas, Educación Nacional, Trabajo, Industria, Agricultura, secretario general del Movimiento, Aire, Comercio, Información y Turismo, subsecretario de la Presidencia y el de la Vivienda.

A continuación se hallaba el presidente del Consejo Supremo de Justicia Militar y los jefes de las jurisdicciones aérea y de la marina; en otros lugares preferentes estaba el Consejo del Reino, compuesto por su presidente y los consejeros Conde de Vallellano, Castán Tobeña, Marqués de Lozoya, Lamata, Royo Villanova, Crespo Alvarez, Arrese, Salvador, Moreno, y Asensio. Detrás, una representación de la Diputación de la Grandeza. Dando frente al altar, ante el Evangelio, se situó el Cuerpo diplomático, presidido por el Nuncio Apostólico, Monseñor Riberi.

Se encontraban presentes los embajadores del Canadá, Grecia, Suiza, Uruguay, Africa del Sur, Gran Bretaña, Panamá, Dinamarca, Países Bajos, Austria, Arabia Saudí, Italia, Finlandia, Marruecos, Noruega, Libia, Filipinas, Irlanda, Estados Unidos, Paraguay, Jordania, Chile, Irán, China, El Salvador, Turquía, Colombia, Alemania, Brasil, Pakistán, Nicaragua, Guatemala, Líbano, Irak, Japón, República Dominicana, Honduras y Suecia, y los encargados de Negocios de Tunicia, Perú, India, Ecuador, Siria, Venezuela, República Arabe Unida, Mauritania, Argentina, Bélgica, Liberia y Francia.

Asistieron igualmente representaciones de la nobleza, de los tres Ejércitos, altos Tribunales, Tribunal de la Rota, Consejo Superior de Misiones y numerosísimos invitados.

En el lado de la Epístola se encontraban los subsecretarios de los distintos Departamentos Ministeriales, presidente de la Diputación Provincial, directores generales, consejeros nacionales, embajadores españoles y autoridades locales.

Ofició la misa el doctor don José María Ozaeta, auxiliado por los Padres Gonzalo Díaz y Julio de la Calle. Actuó la capilla del Monasterio, dirigida por el Padre organista Ortiz de Jocamo.

En el centro de la Basílica aparecía un severo túmulo rodeado por diez hachones y cubierto con un paño, y sobre éste, una corona real.—

**DESPEDIDA AL CAUDILLO**

San Lorenzo de El Escorial, 28.—A la terminación de la misa, el Obispo Auxiliar, revestido de pontifical rezó un responso al pie del túmulo.

Su Excelencia el Jefe del Estado se despidió del Príncipe Juan Carlos y de los miembros del Gobierno, saliendo de la Basílica acompañado del Obispo Auxiliar y del Prior, con el mismo ceremonial que a la llegada.

Al ocupar el coche para dirigirse a Madrid, le fue tributada una gran ovación por el numerosísimo público que se había congregado en los alrededores de La Lonja.

Durante el funeral voltearon las campanas de la Basílica, haciéndolo también el carillón estrenado en este IV centenario de la fundación del Monasterio.—Cifra.

## Preparativos para el viaje a la Luna

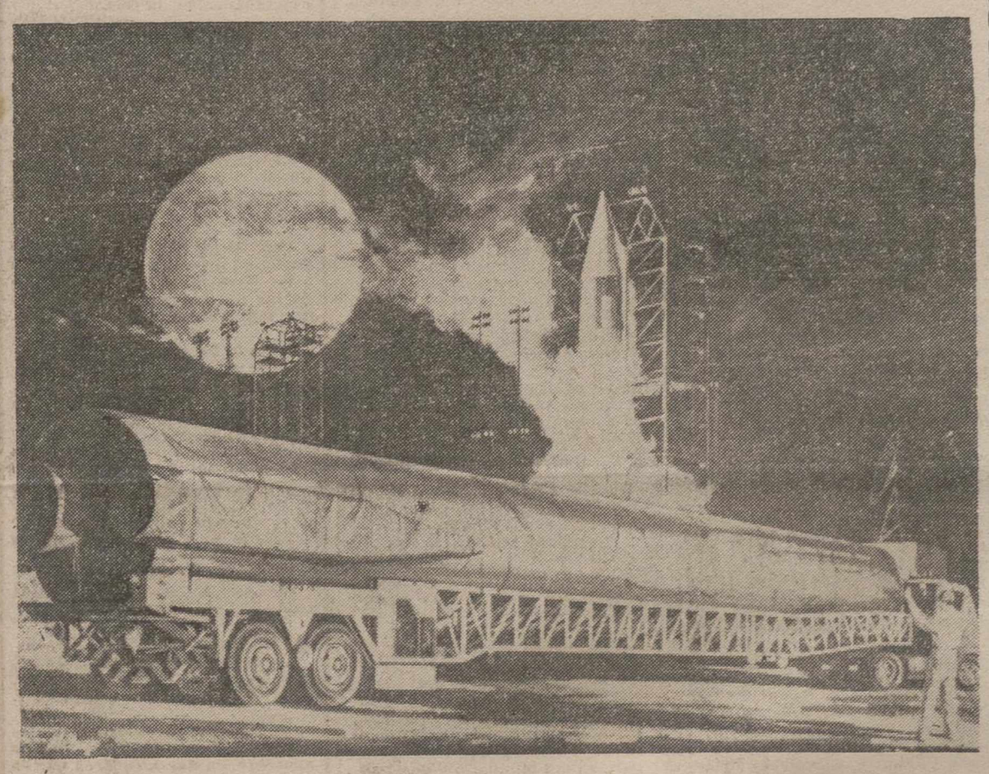

He aquí un aspecto general del largo remolque que conducirá los cohetes Atlas-Centaur, desde California hasta la estación de lanzamiento de Cabo Kennedy. El remolque ha sido especialmente diseñado para poder ser transportado por gigantescos aviones de carga en el viaje hasta el lugar del lanzamiento. Una de las cabinas de la dirección puede verse inmediatamente delante del juego trasero de ruedas (Foto Fiel)

## El ministro de Trabajo da a conocer el PROGRAMA DE PROMOCION PROFESIONAL OBRERA

### Persigue convertir en especialistas a 800.000 peones en un periodo de cuatro años

Madrid, 27. — El Ministro de Trabajo, don Jesús Romeo, ha reunido esta tarde en el salón de actos de su Departamento a los presidentes de los Sindicatos nacionales y de las Secciones Sociales de los mismos, así como a los informadores de la prensa nacional y extranjera, para darles a conocer el programa de promoción profesional obrera, empeño extraordinariamente ambicioso que persigue convertir en especialistas a 800.000 peones, en un período de 4 años. Se trata, por tanto, de poner en práctica, por primera vez, un mecanismo capaz de promover en masa a grandes sectores de trabajadores a más altos niveles de vida.

Excmo. Sr. D. Jesús Romeo Gorría, Ministro de Trabajo, que pronunció un transcendental discurso

Se hallaban también presentes el subsecretario y directores generales del Departamento y el secretario de la Organización Sindical.

La importancia d este tema, comenzó diciendo el señor Romeo, me ha sugerido invitaros a esta convocatoria. Durante dieciséis meses, el Ministerio que regento se ha dedicado al estudio de este programa con verdadero ahinco, porque se trata de una promoción social en su culminación, como no existe en ningún país del mundo.

Ante un mapa de España y numerosos gráficos, empezó la exposición dijo que para atender a los españoles en edad entre 14 y 25 años, el Ministerio de Trabajo ha confeccionado este programa humano y justo como respuesta del mundo del trabajo al plan de desarrollo.

Al final del período del plan de desarrollo económico, habrá un déficit de 2.713.000 puestos de formación y, por tanto, igual número de españoles quedarían sin más ciclo docente que la enseñanza primaria, y el problema sería más grave, puesto que está modificándose la estructura de la población española, con el aumento en mayor proporción de los núcleos de edad menor.

Con esta situación a la vista, debe preveerse que las posibilidades de este empleo en los próximos cuatro años, con arreglo al plan, será de 970.000. Teniendo en cuenta el esfuerzo de la Organización Sindical, que lo cifra en 60.000, e incluso el Ministerio de Educación y el que hará el de Trabajo, aún no se cubriría desde un punto de vista humano y social, la enorme necesidad de formación profesional.

La cifra de posibilidades de adiestramiento que pretende el programa de promoción profesional obrera, el Ministerio ha clasificado tres niveles: Adiestramiento cualificativo; especialización y perfeccionamiento profesional de la mano de obra, y especialización técnica de más alto grado. El ritmo previsto será entonces de 60.600 el primer año; 189.000 el segundo; 230.000 el tercero y 270.000 el cuarto, hasta totalizar los 749.000. Tres centros docentes existirán en el plan: Uno, base, como cabeza regional o provincial; otro, secundario o destacado, y, por último, el móvil. El centro-base tiene como misión la de organizar los centros secundarios o destacados y los móviles.

El centro secundario es un espacio apto para aulas y talleres donde se instalan el curso o cursos que organice el centro-base. Los centros móviles, por último, son el destacamento de un equipo que busca la iniciación, la incitación, la preparación básica en una determinada localidad. Actúan sobre el peonato, sobre los braceros, para que salgan aptos de acudir a centros superiores.

Continuó diciendo el ministro que la Universidad Laboral registra estos centros de su ámbito. Define, de acuerdo con las empresas, los cursos y programas a desarrollar y dispone de la maquinaria que han de utilizar los peones.

Este enorme esfuerzo, que supone 2.895 millones de pesetas, procede de las Mutualidades Laborales, del Instituto Nacional de Previsión y del porcentaje para la transformación profesional en el Seguro de Desempleo, para colocación de los propios obreros. Se trata pues, de aplicar fondos laborales a la más alta misión laboral docente.

Terminó diciendo el señor Romeo que el éxito del empeño depende de las empresas y de los propios obreros y está seguro de que no regatearán esfuerzos para que esta ingente obra de promoción profesional llegue a la cúspide a que aspira.—Cifra.

## El conflicto entre INDONESIA Y MALASIA

### Macapagal y Sukarno se reunirán con el jefe del Gobierno malasio

Yakarta, 28. — El presidente Diosdado Macapagal, de Filipinas, y su colega idóneo, Sukarno, han anunciado hoy que están dispuestos a celebrar una conferencia con Tunku Abdul Rahman, jefe del Gobierno de Malasia, tan pronto como sea posible, con el fin de llegar a una solución pacífica del problema malasio.

Los presidentes de Filipinas e Indonesia hicieron este anuncio en una declaración conjunta publicada al término de la visita de Macapagal a Indonesia, en la que ha permanecido una semana.

En el documento se añade que los dos presidentes acordaron que la conferencia ministerial tripartita prevista para el 3 de marzo en Bangkok, debe preparar las bases necesarias para la reunión de alto nivel.

El comunicado termina diciendo que ambos presidentes consideran el acuerdo de alto el fuego en Borneo del Norte «como un importante factor para crear un ambiente favorable a una solución comprensiva y total del problema de Malasia».

El presidente Sukarno aseguró a Macapagal que el Gobierno de Indonesia observará el alto el fuego y espera que las otras partes interesadas harán lo mismo.—Efe.

## Sesión del Consejo Superior de Cámaras de Comercio

# "Vamos a lanzarnos a la conquista de la economía mundial, que se nos está ofreciendo" (ULLASTRES)

Madrid, 28.—El Consejo Superior de Cámaras de Comercio celebró su sesión ordinaria y tomó en consideración una propuesta tendente a solicitar de nuestras autoridades, la concesión de una condecoración a don Antonio López Silanes, presidente de la Cámara Española de Comercio de Méjico, por la colaboración que prestó en el montaje y desarrollo de la exposición de productos españoles celebrada durante el mes de octubre en Méjico.

Se debatió la posibilidad de crear la Asociación Nacional de Ferias de Muestras, organización de cursos de perfeccionamiento, horarios de comercio, reforma social, ley de Arrendamientos, próxima Asamblea de Cámaras para tratar de los usos y costumbres mercantiles, asociaciones de consumidores, tarifas de agentes de Aduanas, Agencia Nacional de Productividad Industrial, elaboración del Atlas Industrial, reunión de Cámaras españolas de Comercio en Iberoamérica y viajes de misiones comerciales a los países árabes y el Africa negra.

En el banquete celebrado, al que asistieron el ministro de Comercio, señor Ullastres, el director de Comercio Exterior, señor Matarranz, los miembros del Consejo, el presidente señor González Reina pronunció unas palabras con las que puso de relieve la compenetración de los electores de las Cámaras con la política y la persona del ministro de Comercio, a quien reiteró la cordial adhesión de las Cámaras de Comercio.

El señor Ullastres contestó a esas palabras y dijo que los momentos actuales exijen que hable el ministro de Comercio, nuestra economía ocupa una posición ventajosa y esto nos permite negociar con comodidad. No es momento de hacer declaraciones de largo alcance, pero en fecha próxima se celebrarán conferencias de Prensa, se pronunciarán discursos en las ferias y habrá intervenciones en organismos internacionales. La trayectoria —agrega— no varía, porque todo el mundo está convencido de que es la mejor y porque con ella se alcanzaron resultados satisfactorios; mantenemos el pleno empleo, los precios cada vez son más competitivos, aumenta la productividad, mantenemos buenas posiciones en los mercados interiores y vamos abriendo los exteriores.

Refiriéndose a cuanto se habla y escribe sobre la liberación del comercio exterior, explicó que no habrá que variar la política seguida. Son miles de empresas las afectadas, y, sin embargo, los problemas sólo se presentan para unas pocas. La liberalización tiene un coste y para paliar los inconvenientes se han creado los instrumentos que permiten la defensa.

Aludiendo de pasada a su reciente viaje por diversas naciones africanas, declaró que con ese viaje habían intentado dar un aldabonazo a la conciencia de aquellos pueblos. En nuestras relaciones con ellos, hemos de estar a la altura de las circunstancias. En los momentos actuales no existe en muchos casos problema político; el problema está en lograr la comercialización adecuada de los productos y en saber introducirse en los países africanos para montar allí las organizaciones que "tiren" de los productos españoles. Esto lo comunicaba a las Cámaras por razón de sus funciones representativas.

Parodiando la frase del ministro de Industria, terminó diciendo el señor Ullastres, que ha servido de lema a la campaña de estímulo a la producción nacional emprendida por la Cámara de Industria de Barcelona, "nuestro futuro está en nuestras manos". Hagan ustedes examen de conciencia, yo lo hago todos los días y obligo a que lo hagan mis colaboradores, porque vamos a lanzarnos a la conquista de la economía mundial, que se nos está ofreciendo. Las palabras del señor Ullastres fueron objeto de grandes ovaciones.—Cifra.

## SIGUE SIN APARECER TINO RINNELT

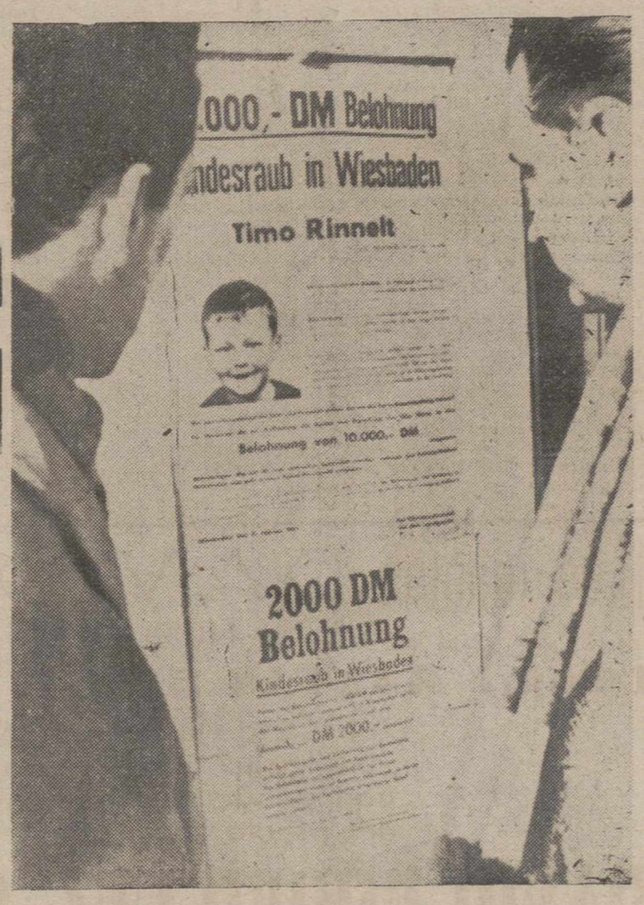


Frankfurt.—Timo Rinnelt, el niño de siete años que fue secuestrado hace dos semanas en Wiesbaden, sigue sin aparecer. Hasta el momento han sido detenidos dos de los presuntos secuestradores. En la foto, uno de los muchos carteles colocados en varias ciudades de Alemania, con algunos datos del niño secuestrado.—(Foto Europa Press)

M.C.D.2022

# PALENCIA AL DIA

## De nuevo la lluvia

De nuevo la lluvia. Variaciones sobre el mismo tema, pero sin música. O, si queremos, con esa música monotona de las aguas al golpear en los cristales y en los charcos.

Habia llegado una pequeña pausa en el persistente diluviar. Hizo concebir esperanzas a los labradores, huertanos y vecinos próximos a las riberas de los rios, temerosos de los fáciles desbordamientos de éstos.

Pero el cariz del tiempo vuelve a tornarse plúmbeo y de nuevo esta especie de espada de Damocles que constituyen las riadas, renueva su amenaza.

Febrero, que entró con sol, se despide con lluvia. Haciendo honor a su remoquete de loco, fue primaveral, cuando debiera mostrarse invernal, y, ahora, que se aproxima a la estacion de las flores, le hace un feo descomunal con sus chaparrones.

El refranero en esta ocasión ha estado bastante acertado al decir: "Si heló en enero, bien lloverá en febrero". Las heladas del primer mes del año fueron abundantes y crudas, por lo que el segundo mes ha estado a tono con la paremiología.

Ahora bien, también la voz popular dice que "Agua de febrero llena el granero". Y mucho nos tememos que sea lo contrario, de persistir este régimen lluvioso que encharca en demasia las tierras y amenaza con pudrir lo sembrado; si esto no se lo lleva por delante la riada.

En fin, con impermeables y paraguas a todo pasto, vamos diciendo adiós al loco febrerillo que sólo le faltó la nieve en abundancia, para resultarnos esquizofrénico del todo.

---

Tuvo la fina atención el ex gobernador civil de esta provincia, don Vicente Asuero y Ruiz de Arcaute, de despedirse esta mañana, en la redacción de DIARIO-DIA, de los periodistas palentinos.

Marcha a Guadalajara y no ha querido dejar de cumplir, una vez más, y con la afabilidad que le caracteriza, con esta cortesía, en él tan proverbial, de despedirse intimamente de los amigos.

Los periodistas palentinos, al agradecerle, una vez más, esta atención, le reiteran sus mejores deseos y éxitos en el cometido que la superioridad le ha encomendado en la citada provincia.

---

—Esta noche se celebrará en la Catedral el solemne Via-Crucis cuaresmal, que, como de costumbre, estará dirigido por el señor Obispo. Son muchos los fieles palentinos que vienen acudiendo a estos piadosos actos.

—El Círculo Cultural anuncia para esta noche, asimismo, un acto cultural correspondiente a su "Cátedra Palentina", con una disertación a cargo del profesor don Eutimio Martín, sobre el tema "Bécquer: Una revolución poética", de gran interés para los aficionados a la literatura poética.

ESTILOGRAFICAS DE LAS MEJORES MARCAS, EN I. G. DIARIO-DIA

## Cartelera

**TEATRO PRINCIPAL**
HOY:
Sesión continua
Gran programa doble
«ROGELIA»
y
«ATRACO AUDAZ»
—O— —O— —O— —O— —O—
PRONTO:
Sensacional estreno
«EL GRAN ESPECTACULO»

**TEATRO CINE ORTEGA**
7'45. Autorizada mayores de 18 años. «Delito», y «Plan 402».

**CINE PROYECCIONES**
3'30. Autorizada para mayores 16 años. «La cárcel de Cananea», y «La banda secreta».

**CINE CASTILLA**
3'30. Autorizada mayores de 16 años. «Bambalinas», y «Aventuras de Joselito en América».

**CINE OTERO**
Popular. «Chantaje contra una mujer», y «Una gran señora». Mayores.

**CINE REY DON SANCHO**
Sesiones: 5, 7'30 y 10'30
SENSACIONAL ESTRENO
«FEDRA»
Anthony Perkins
Melina Mercouri
Raf Vallone
(Mayores de 18 años)

**CINE AVENIDA**
Continua desde las 5
INSUPERABLE PROGRAMA DOBLE:
"DUELO AL SOL"
(Pases: 5 y 8'45).
y
«MAS FUERTE QUE LA VIDA»
(Pases: 7'15 y 11).
(Mayores de 18 años)

CALIFICACION MORAL:
«Rogelia» (3); «Atraco audaz» (3); «Delito» (5); «Plan 402» (3); «La cárcel de Cananea» (2); «La banda secreta» (5); «Bambalinas» (5); «Aventuras de Joselito en América» (1); «Chantaje contra una mujer» (3); «Una gran señora» (3); «Fedra» (4); «Duelo al sol» (4); «Más fuerte que la vida» (3R).

INFORME DE LA CAMARA DE COMERCIO E INDUSTRIA

# Palencia ante el Plan de Desarrollo

## Conclusiones aprobadas por la Cámara

### «Favorecer la mejora de nuestra agricultura y pedir se acelere la ejecución del Plan de Tierra de Campos»

### NECESIDAD DE APOYO A LA REESTRUCTURACION DE LA INDUSTRIA DE PALENCIA

y V

### La Industria de Palencia cumple los objetivos del Plan de Desarrollo

ESTIMULOS Y ADECUADA POLITICA TRIBUTARIA

*He aquí, clara y escuetamente expuesta, la verdadera coyuntura por que atraviesa la Industria palentina, que, en muchas de sus manifestaciones fabriles, goza en todo el país de justa fama y merecido renombre. De esta amplia información se saca inmediatamente la importante consecuencia de que la Industria palentina actual —pese a sus dificultades y problemas— cumple, en su mayor parte, con los objetivos económico-sociales del Plan de Desarrollo, ofreciendo la gran ventaja, además, de contar con unas instalaciones en funcionamiento, avaladas por la experiencia, tenacidad y esforzado espíritu empresarial que poseen.*

*Debe pensarse, por tanto, en la inaplazable necesidad de que estas industrias continúen subsistiendo en Palencia, buscando cuantos auxilios se precisen, para que firmas que llevan muchos años —en ocasiones, hasta siglos— vinculadas a la vida económica palentina, reciban el aliento local y provincial, y puedan contribuir a una nueva expansión industrial de nuestra comarca.*

*A la par que se otorgue todo género de facilidades a las nuevas empresas, debe procurarse mantener las ya establecidas desde tanto tiempo atrás, no olvidando la urgencia que reviste una planificación de nuestra industria, para no rezagarse más aún en la renta provincial, muy inferior ya a otras regiones españolas más desarrolladas. Este problemas básico es precisamente el que plantea el Plan de Desarrollo Económico y Social, que afirma expresamente en su texto:*

F) *Desarrollo regional.*

*"Uno de los problemas que presenta la estructura económica española es la desigualdad de rentas por habitante entre las distintas regiones, que, en determinados casos, no está justificada por las diferencias geofísicas o de dotación de recursos humanos y materiales.*

*Son regiones con un nivel de renta por habitante inferior a la media nacional, Galicia, Andalucía, la Región Central, la del VALLE DEL DUERO, y la del Valle del Ebro".*

*Para remediar esta situación, el propio Plan de Desarrollo señala:*

*"De otra parte,* **en aquellas poblaciones que cuentan con Polígonos Industriales** *y donde existan las estructuras sociales y económicas indispensables para la instalación de industrias con un adecuado nivel de costes y que, sin embargo, no reúnen las condiciones necesarias para crear en ellas Polos de Desarrollo o de Promoción,* **se podrá aplicar determinados estímulos a las empresas que se instalen en dichos Polígonos".**

*Estimamos, por lo tanto, que la concesión de mayores estímulos a la industria palentina es absolutamente indispensable, tanto respecto de las nuevas industrias que se instalen en las zonas de ensanchamiento como de las que ya vienen existiendo tradicionalmente en Palencia, como centros de su vida fabril y manufacturera. Será condición básica si, como está previsto, va a seguirse un criterio general homogéneo para la protección del desarrollo de la industria española.*

*Pero, no basta este tipo de medidas, si no se llevan a cabo, además, los amplios programas de transformación agraria —fundamentalmente la puesta en práctica del Plan de Tierra de Campos— y se dota a Palencia de los adecuados centros de Enseñanza técnica y profesional que nuestra juventud necesita. También en este aspecto, el Plan de Desarrollo es sumamente explícito, cuando dice:*

*"Otras formas de actuación en favor de las regiones menos desarrolladas viene constituida por las inversiones estatales en las grandes obras de transformación en regadío y colonización, concentración parcelaria, conservación de suelos, repoblación forestal, mejora ganadera, y otras inversiones para fomento de la productividad agraria, y por el esfuerzo que va a realizarse mediante la creación de* **escuelas primarias, centros de capacitación agraria, talleres rurales para la formación profesional, centros de enseñanza media y enseñanzas técnicas,** *establecimientos sanitarios y asistenciales, construcción de viviendas, caminos vecinales, y demás obras y servicios de interés local subvencionados por el Estado, así como a través de la promoción de zonas turísticas en regiones no industrializadas".*

*El apoyo a una acción enérgica encaminada a estos fines debe ser absoluto, teniendo en cuenta la transcendencia que reviste* **una adecuada política fiscal,** *para favorecer y estimular la inversión y el establecimiento de nuevas industrias y centros de trabajo. En esta materia, después de referirse a una revisión general de todo el cuadro de tributos SIN AUMENTAR EL GRADO DE PRESION TRIBUTARIA SOBRE EL SISTEMA ECONOMICO, el Plan de Desarrollo afirma literalmente:*

*"Es necesario, por otra parte, reconsiderar los estímulos que en forma de exenciones y regímenes especiales vienen concediéndose para determinadas actividades económicas y sociales, con el fin de concentrarlos en el incentivo a la inversión... para subvenir a las necesidades del desarrollo regional y de la reestructuración que ha de experimentar nuestro sistema productivo en un próximo futuro".*

HACIA UN COMERCIO MAS PROSPERO

*Además, resulta evidente que si se abren a nuestra industria nuevos caminos de expansión, se aumentaría, como lógica y obligada consecuencia, el consumo, con el consiguiente progreso del Comercio provincial y local.*

*Y de la eficacia que alcance la actividad comercial, derivada de la perfección de sus estructuras, depende no sólo el equilibrio económico presente, sino también el desarrollo futuro.*

*Todos estos factores concurrirán en un incremento de la financiación del desarrollo por el sector privado, teniendo en cuenta, como dice el Plan, que "el aumento de la produción exige un incremento constante en las inversiones privadas, para modernizar las instalaciones en favor de una mayor productividad y competencia, y para aumentar el conjunto de bienes de equipo de que dispone la economía nacional".*

*Por todo cuanto antecede, y a la luz del estudio que hemos efectuado sobre la situación actual de la industria palentina y la ingente necesidad de prestarla toda clase de estímulos y medidas de protección, formulamos las siguientes*

CONCLUSIONES

**Aspiramos a que el esfuerzo empresarial palentino merezca la ayuda, consolidación y perfeccionamiento por parte de todos los instrumentos estatales y, en su consecuencia, pedimos:**

**PRIMERO.**—Necesidad de apoyo a la reestructuración de la industria creadora de la fama que Palencia conquistó en los mercados nacionales, a fin de conseguir la participación de nuestra capital y provincia en el bienestar económico y social de la nación.

**SEGUNDO.**—Favorecer la mejora de nuestra agricultura, y pedir se acelere la ejecución del Plan de Tierra de Campos y se declare a Palencia «Zona de Interés Preferente para el desarrollo de la industria programada por el Consejo Económico Sindical de 1962».

**TERCERO.**—Solicitar los beneficios y subvenciones que se otorga a los Polos de Promoción, a favor del Desarrollo y reestructuración de la industria típica y arraigada de Palencia, de la que se instale en su Polígono Industrial y de la que se proyecte dentro del Plan de Transformación de la Tierra de Campos.

**CUARTO.**—Funcionamiento de una «Junta de Iniciativas» presidida por el Jefe Provincial del Movimiento y Gobernador Civil, con la participación de las Corporaciones, Organización Sindical, Comercio, Industria, Agricultura, Banca y demás «fuerzas vivas» de la ciudad y provincia, encargada de encauzar la realización y estudios económicos palentinos.

**QUINTO.**—Que para detener la emigración de nuestros pueblos se dé impulso a la enseñanza, y se ofrezca a sus hombres formación en centros y Escuelas Profesionales, no sólo para la agricultura, sino para las industrias complementarias y servicios, a fin de que puedan seguir residiendo en los lugares que les son familiares por razón de geografía y costumbre.

**SEXTO.**—Debe aspirarse al crecimiento agrícola e industrial de la zona sin aumentar el grado de presión tributaria (Municipal, Provincial y Estatal) sobre el actual sistema económico.

Palencia, 21 de febrero de 1964.

**JOSE ALONSO DE OJEDA**

PRESIDENTE DE LA CÁMARA OFICIAL DE COMERCIO E INDUSTRIA, DE PALENCIA

¡¡Las mantas DAVID son únicas!!
La Lana es la FIBRA NOBLE POR EXCELENCIA
Compre MANTAS DAVID, son de lana
A pesar de la subida de la lana seguimos vendiendo trozos baratísimos y mantas con pequeños defectos muy rebajadas del precio de fábrica.
DAVID RODRIGUEZ, S. A. (Fábrica)

## Cuatro Cantones

### Los "limpias"

¿Que un «dimpia» para el barrio de Héroes del Alcázar?

Va a ser mucho pedir.

...Porque resulta que esta actividad está en «baja» en Palencia. No hay «dimpias» suficientes ni para la calle Mayor, espina dorsal de ese cuerpo urbano, largo y vertical, que es nuestra ciudad.

Bueno, pues entonces desistamos de lo del «dimpia» para la confluencia entre la avenida de Valladolid y la calle de Héroes del Alcázar, y lancemos la mirada acá, a la calle Mayor, no para lamentar (pues con las lamentaciones nada se saca, dignamente), sino para ver cómo puede llegar remedio a este hueco o laguna de un servicio que tiene su importancia y que tiene su típico y tradicional sabor.

Y es que uno recuerda con cierta nostalgia aquella estampa dominguera de las mañanas palentinas, en que a la altura de la bocaplaza, en la calle Mayor, y bajo sus soportales, había una hilera de «dimpias», con sus camisas negras y sus pantalones amplios, colocados de rodillas ante el cliente.

La postura de los «dimpias» nos sobrecogía, y nos infundía un brioso respeto; estos hombres estaban (y siguen estando) de rodillas, por ello a nosotros nos parecía que no hay tarea o quehacer humano que tanto se asemeje a la oración; trabajar de rodillas es algo que predispone a hacer del trabajo una auténtica plegaria. Lo que era una pena es que nadie decía ésto a los «dimpias», haciéndoles por ello no aprovecharse de algo sobrenaturalmente maravilloso.

...Sea como fuere todavía hay tiempo, porque todavía (aunque pocos), hay «dimpias» en Palencia.

Pero aquí está la cuestión de nuestro comentario. Que son «pocos» los limpiabotas que hoy atienden a este importante servicio palentino.

Sin embargo, vamos a centrar la cuestión. Hay pocos «dimpias», es cierto; pero... ¿hay suficientes?; porque una cosa es que haya pocos, y otro asunto es que estos «pocos» sean suficientes; y es que la cuestión puede estar en que ahora el hombre se limpia el calzado fuera de casa menos que antes. También esto pudiera ser, ya que cada vez se van ideando productos que hacen esta limpieza más asequible, más ligera, más cómoda y más rápida, dentro de casa.

Sea como fuere, vaya este comentario como un S. O. S., para que surjan más «dimpias», o para que los «dimpias» tengan más trabajo. Lo que proceda. Y desde luego, en cualquier caso, nuestro respeto y nuestra amistad para esos hombres que saben trabajar de rodillas.

## Las Procesiones de Semana Santa y normas prácticas para su organización

La Junta directiva de la Hermandad de Cofradías penitenciales en su última reunión, celebrada recientemente, ha revisado detenidamente todo el variado panorama de sus procesiones de Semana Santa.

Naturalmente, que se aspira cada año a un mayor fervor religioso, ya que las procesiones son una verdadera y popular lección catequística de los misterios de la Pasión y Muerte de Cristo, que son misterios de su amor infinito a los hombres. Por eso, la Junta directiva, interpretando el auténtico sentir de todas las Cofradías penitenciales ha tomado los siguientes acuerdos, cuyo cumplimiento exigirá a todos sus miembros:

Primero: En las procesiones de las tardes y noches de la Semana Santa y según determinan los respectivos reglamentos, no se permitirá que ningún cofrade asista a las mismas sin la túnica, farol, etc., propio de la respectiva Cofradía.

Segundo: Todos los cofrades irán cubiertos, incluso los organizadores de la respectiva procesión, que por necesidad de su cargo tengan que moverse de un lado para otro.

Tercero: Todas las Cofradías, como verdaderas hermanas, se ayudarán unas a otras en la medida de sus posibilidades y de su número.

Cuarto: Los penitentes y penitentas, que por devoción o por votos hayan de ir dentro de la procesión y cerca de la imagen, irán cubiertos también, con capucha (hombres) o velo tupido (las mujeres) y estas últimas nunca irán con el pie desnudo.

Quinto: Todos los que forman en la procesión lo mismo cofrades que penitentes, irán en *silencio absoluto* y rezando el santo rosario en voz baja cada uno.

Sexto: Procurarán los cofrades llevar el orden debido, sin distanciarse unos de otros, ni por consiguiente, dejar huecos o vacíos en la procesión, atendiendo a la letra las órdenes de los organizadores.

También, como es de rigor, la Junta directiva de las Hermandades, acordó rogar al público palentino que presencie las procesiones en las calles se comporte no sólo con el debido respeto, sino con el más completo silencio.

A nadie se le pide que presencie la procesión, si no tiene gusto ni devoción en ello. Es libre para ir o no ir. Ahora bien; una vez que se decide a ello, se le pide y ruega la compostura y silencio.

Es verdad que suelen ser los niños y jovenzuelos los que pueden perturbar un poco el orden con sus voces, gestos y risas, pero para eso están las personas mayores, que deberán advertirles de su irreflexión.

Estos y otros acuerdos, que iremos dando a conocer a nuestros lectores, se tomaron en la Junta directiva de la Hermandad de Cofradías penitenciales, en cuyo nombre les hace públicos, para su conocimiento y observancia:

*Zacarías Gama, Canónigo Maestrescuela* de la S. I. C. y Delegado Episcopal de la Hermandad de Cofradías Penitenciales.

**¡DUEÑA DE CASA! Tiene una obligación ineludible, según está legislado, que a los ocho días de permanecer una servidora doméstica en su casa ha de entregar el parte de alta a los carteros o bien el impreso de AFILIACION INICIAL.**

### CASA DE SOCORRO

LESIONADOS. — El personal de servicio en la Casa de Socorro ha prestado asistencia médica a los siguientes:

Blanca Calderón, que sufría herida inciso contusa en la región ciliar izquierda.

Celestina Seco, de 60 años, contusión con ligera hematoma en el pie izquierdo.

## La festividad del Santo Angel de la Guarda en Palencia

### Preparación de la magna Asamblea Nacional de Religiosas Angelinas, que se celebrará en nuestra ciudad

Con ocasión de la conmemoración de la fiesta del Santo Angel de la Guarda, el Colegio de Religiosas Angelinas de Palencia celebrará diversos actos durante los días 29 de febrero y 1 de marzo.

Como preparación de estas solemnidades se ha venido celebrando un triduo en la capilla del Colegio, como es tradicional en las vísperas de la fiesta patronal del Santo Angel.

El día 29, a las diez de la mañana, Santa Misa en la capilla. A las doce habrá un solemne acto de ofrenda, en el salón-teatro del Colegio, con el siguiente programa: «Un ángel y una estrella bajo el cielo», felicitación lírica escenificada, a la Superiora del Colegio; «Lavanderitas», cuadro escénico; Momento lírico del ángel; Bolero mallorquín; Pagoda china; Proclamación de la reina de las misiones. Todos estos cuadros, a cargo de alumnas del Colegio, sobre creaciones líricas de diversos autores, entre los que figuran los palentinos Alamo Salazar y Fernández Nieto; este último hará la proclamación de la Reina.

Por la tarde, a las 4,30, rosario y bendición, y a continuación sesión cinematográfica.

El día 1 de marzo, fiesta del Santo Angel, a las nueve y media misa que oficiará el doctor Souto Vizoso, Obispo de Palencia. A las doce, asamblea de padres de familia, y a la una, homenaje filial a los padres de las alumnas.

La proclamación de la reina de las Misiones es capítulo preparatorio para la gran asamblea nacional que dentro de un mes se celebrará en Palencia, de las diversas casas de las religiosas del Santo Angel, y que constituirá un interesante acontecimiento para la vida palentina.

CINE REY DON SANCHO
VIERNES DE ESTRENO: 5 -- 7,30 -- 10,30
LA MAGNIFICA PRODUCCION
"FEDRA"
ANHONY PERKINS — MELINA MERCOURI — RAF VALLONE
Cruda, descarnada, violenta... Una inolvidable y tempestuosa historia de amor
(Mayores de 18 años)

## El Sr. Asuero y Ruiz de Arcaute se despide de DIARIO-DIA

### Al partir para Guadalajara

Al partir para Guadalajara, donde se incorpora a sus cargos de Gobernador civil y jefe provincial del Movimiento de aquella provincia, el Excelentísimo señor don Vicente Asuero y Ruiz de Arcaute, ex-Gobernador Civil de Palencia, ha tenido la gentileza de despedirse de los periodistas palentinos.

En la mañana de hoy, el Sr. Asuero visitó la Redacción de DIARIO-DIA, expresándonos, una vez más, su reconocimiento y agradecimiento por la labor de cooperación dispensada al mismo, durante su jefatura gubernativa en nuestra provincia, y ofreciéndose desde su nuevo puesto para cualquier servicio que Palencia y los palentinos de él precisen.

Al agradecerle cordialmente esta amable visita y afectuosa despedida, reiteramos al señor Asuero nuestra amistad y sinceros deseos de que los mayores aciertos presidan su gestión pública en la provincia de Guadalajara.

## Rincón ameno

«NO ESPERABA»

**Llega un momento en que la «cola» de turistas intenta pasar la Aduana: tiene una longitud de varios kilómetros.**

**Le toca el turno a un matrimonio con un niño de corta edad.**

**El funcionario mira el pasaporte y dice:**

**—Aquí figuran ustedes dos; pero no dice nada del niño.**

**—No señor; ha nacido mientras esperabamos en la cola.**

DEFINICION

**La nodriza de D'Alembert, viendo que su señor no recibía a un hombre riquísimo, le dijo desesperada:**

**—No serás nada más que un filósofo.**

**—¿Y qué es un filósofo?**

**—Un loco que se atormenta toda su vida para que, después de muerto se hable elogiosamente de él.**

NOMBRES

**Boby Deglané da la lista de las personas importantes que asisten a un banquete. Boby está diciendo los nombres en voz alta para que todos los comensales se enteren.**

**Cuando ha terminado la recitación de personajes, se levanta Jaime de Mora y dice:**

**—Está incompleta la lista; no me has nombrado a mi.**

**Boby contesta:**

**—Te dejaba para el final, como broche de oro.**

**Y entonces Jaime, el desconcertante, regaló a Boby el bastón que lleva siempre consigo, diciéndole:**

**—Así te acordarás de mí en otra ocasión.**

**Respuesta de Boby:**

**—Doble trabajo. Ahora tengo que acordarme de ti y del bastón.**

**FUGA DE VOCALES, NUM. 18:**

**. q...n l. d.ñ. .l s.b.r, h.m.c.d. .s d. s. m.sm.**

**C.LD.R.N**

**Solución al número 17:**

**Mostrarse asustado sin motivo aparente, es dar a conocer que se tiene razón de temer.**

**SENECA**

**CRUCIGRAMA**

**Número 22:**

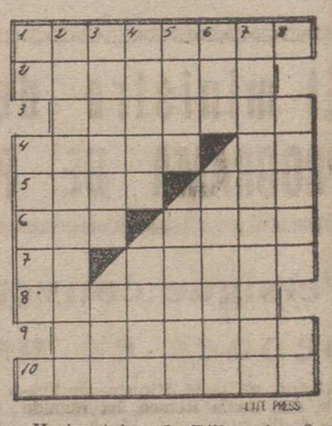

**Horizontales: 1: Diligenciar. 2: Albas. 3: Prestasen. 4: Ciertos árboles. Símbolo del oro. 5: Mar arábigo. Labre. 6: Pronombre. Ligar. 7: Preposición. Allana. 8: Adivinase. 9: Respuesta divina. 10: Aconsejan.**

**Verticales: 1: Letra árabe. Rueda para levantar pesos por medio de una cuerda o cadena. 2: Elementos de un arte. 3: Partículas de roca. Marcharé. 4: Poste indicador. Juez de Jesucristo. 5: Pasiones de enojo. En algunos Estados americanos del Sur: guiñapo. 6: Yunque de platero. (al revés y en diminutivo) Mujer natural de un Estado europeo. 7: Lavarasela. 8: Mujer del hijo. (al revés) Lago del Sudán.**

**Sol. al Crucigrama número 21:**

**Horizontales: 1: Aparecer. 2: Rezasen. 3: Tapasen. 4: Rudas. Ru. 5: Olor. agE. 6: Dan. Adur. 7: En. arumA. 8: Atárale. 9: Eridano. 10: Asolaron.**

**Verticales: 1: Ar. Rodea. 2: Petulantes. 3: Azadón. Aro. 4: Rapar. ariL. 5: Esas. Arada. 6: Ces. Adular. 7: Energúmeno. 8: Nuera. oN.**

## VIDA RELIGIOSA

**ADORACION NOCTURNA ESPAÑOLA**
**SECCION DE PALENCIA**

La noche del 29 de febrero al primero de marzo, celebrará en la iglesia de San Francisco, su Vigilia mensual ordinaria el Turno segundo de esta Sección.

La Misa comenzará a las cuatro y cuarto de la mañana, a cuya hora estarán abiertas las puertas de la iglesia.

M.C.D.2022

# INUNDACIONES

Ayuntamientos
Hermandades
Particulares

¡¡EVITARLAS!!

Limpiar los arroyos
Desagües - Aliviaderos, etc.

CONSULTAR A:

EXCAVACIONES, T. C.

Avda. José Antonio, 65-2.º -- Telf. 3198 -- PALENCIA


# Acotaciones a la vida provincial

## Palencia-Roma

Es magnífico comprobar que los hijos ilustres de Palencia pasean sus nombres envueltos en el sencillo brillo de un celofán de dignidad. Estas son realidades que abrillantan a la propia Palencia, y que, por tener su vinculación (de alguna forma) con nuestra provincia, merecen que las traigamos hasta estas columnas en las que semanalmente vamos dando cuenta del palpitar y de la vibración de la vida provincial palentina.

Por esta razón no podíamos pasar por alto un acontecimiento que las agencias de Prensa españolas han lanzado al tecleteo de los teletipos, para —en forma de noticia— airearlo en columnas y hacerlo temblar en las ondas.

...Se trata de la visita del Doctor Cantero, obispo de Huelva, ilustre hijo de Carrión de los Condes, a Su Santidad Pablo VI, con ocasión de la asistencia del prelado onubense a la reunión del Secretariado para la Unión de los Cristianos, y de cuyo Secretariado forma parte (por elección de los padres conciliares) don Pedro Cantero.

Indudablemente ya es noticia que un prelado sea recibido en audiencia privada por Su Santidad, permaneciendo casi media hora de conversación con el Vicario de Cristo. Si este prelado es español, no cabe duda que la noticia merece sus honores en España; y si este prelado, por añadidura, es carrionés, indudablemente la noticia merece en Palencia algo más que la sencilla y simple difusión, como puede hacer cualquier periódico de Madrid o provincia.

He aquí en lo que estriba la razón de nuestra glosa.

Porque es un cierto y limpio orgullo para Palencia y para nuestras gentes, que un prelado hijo de estas tierras haya sido elegido para formar parte de un Secretariado de vital importancia en la razón de ser del Concilio Vaticano II; y porque es asimismo auténtica satisfacción para los palentinos, el saber que un paisano nuestro, vistiendo la dignidad episcopal, llega hasta la persona del Santo Padre, y en interesante charla mantiene cerca de media hora.

Don Pedro Cantero, obispo de Huelva, lógicamente tenía que dedicar el cogollo de la conversación a la información y comentario de su diócesis, la más moderna de España; pero también el doctor Cantero aprovechó para en su conversación con la santidad de Pablo VI, hablar de España y de su actualidad.

...Ya es honor para Palencia el saber que un palentino ha sido mensajero de la verdad y la realidad religiosa de España ante el Vicario de Cristo. Ya en otra ocasión, un palentino (de Astudillo), traería a España, desde Roma, el mensaje para Adriano de Utrech, con la buena nueva de que había sido elegido para ocupar la sede de Pedro.

La noticia de la visita del doctor Cantero a Su Santidad necesitaba en Palencia relieve, y nosotros hemos querido traer hasta este lugar de palpitación provincial la realidad de este comentario.

## Homenajes

Don Acacio Charrín y don Enrique García Montero, han sido homenajeados por la Casa de Palencia en Madrid.

En el homenaje a estos ilustres juristas palentinos, estaba incluído el homenaje afectuoso a otro insigne magistrado, el señor Mariscal de Gante, que, por incompatibilidad de fechas, no pudo estar presente en el acto.

Una vez más hemos comprobado que Palencia no se olvida de sus hijos ilustres. Y una vez más se ha podido ver que la Casa de Palencia en Madrid es una auténtica y entrañable embajada palentina en la capital de España, para mantener en alto los valores de nuestra tierra, de nuestra provincia, y tributar la manifestación de afecto cooperativo a los hijos de Palencia que supieron de alguna manera dar brillo y lustre al nombre de su «patria chica».

...Entre estos hijos ilustres están los señores Charrín y García Montero. Ambos en el campo de esa dignísima familia de la administración de la Justicia, supieron alcanzar puestos relevantes, y por su competencia, honradez, recto criterio, hombría de bien y buena voluntad, lograron granjearse el afecto, no solo de los palentinos, sino también de todas las gentes que hasta ellos llegaron, o de ellos tubiesen algún conocimiento.

Y estos hombres supieron obrar y actuar en palentino; lógicamente, hombres de prestigio y relieve, anclados en Madrid y vinculados a unas actividades de responsabilidad e importancia, cuentan con sus relaciones, y por razones de su cargo tienen acceso de importancia en las altas esferas sociales; de aquí que los palentinos tratasen siempre de buscar en ellos unos auténticos introductores cuando se trataba de encontrar valedores para las justas causas palentinas Y, efectivamente; los palentinos siempre supieron encontrar en estos señores a los introductores y valedores, y siempre tuvieron a punto su buena voluntad y sus mejores y dignos recuerdos para interceder por Palencia.

Hubiera bastado la sola realidad de hombría de bien, y las circunstancias de competencia, relieve, prestigio y situación en puestos de responsabilidad y trascendencia nacional, para que Palencia —orgullosa de la talla moral y social de sus hijos— les hubiese tributado homenaje. Pero es que, además de sus auténticos e indiscutibles valores humanos, contaban con ese otro valor del amor a su provincia, a su tierra, a su «patria chica». De aquí que la Casa de Palencia en Madrid haya obrado magníficamente al tributar homenaje a estos dos palentinos ilustres, peinando canas y gozando ya de un descanso profesional, que nosotros —de verdad— deseamos que sea amplio y envuelto en un vigoroso marco de salud y bienestar.

## Ríos veleidosos

Nuestros ríos continúan sabiendo ser veleidosos.

Unicamente les hace falta un poco de agua, para comenzar a dar sustos, y a veces bastante más que sustos.

Si no aparece un pequeño régimen de lluvias, nuestros ríos son serenos, amables, inofensivos; van tranquilamente discurriendo por su cauce, sin alharacas ni excentricidades.

...Pero si el agua de lluvia hace su presencia durante cinco o seis días seguidos, nuestros ríos provinciales se disponen a hacer de las suyas, y a ocupar los titulares de la Prensa nacional, dando de esta manera oportunidad para que ríos anónimos más allá de los límites provinciales, den a conocer sus nombres, como aconteció con el Sequillo hace un par de años.

Ahora, últimamente, nuestros ríos han logrado ponernos en guardia y brindarnos un susto; menos mal que —hasta el momento— todo ha quedado en susto. No obstante, en la capital no ha habido más remedio que tomar serias medidas, especialmente en la zona huertana de la margen derecha del Carrión.

...Estas medidas han tenido asimismo que ser tomadas en otras riberas de ríos palentinos, fuera de la capital.

Es la veleidad de nuestros arroyos, que se quieren vestir de ríos adultos, y hacen de las suyas.

Claro que a todo esto se está tratando de dar solución. Nos referimos a la anchura de los cauces; se trata de encauzar las corrientes de agua, ampliando sus lechos, y ya que no se les pueda dar profundidad en la medida que se desea, al menos se intenta darles más anchura, para que las aguas —llegando los momentos de lluvias abundantes— se ensanchen dentro de su lecho, sin necesidad de tener que derramarse fuera del cauce sembrando el peligro.

Esperemos que esta realidad provincial quede definitivamente lograda, para que nuestros ríos dejen de ser veleidosos y termine el capítulo de sustos, y de lo que puede llegar a ser bastante más que susto, como en las inundaciones de hace un par de años.

Lea usted todas las semanas nuestro Suplemento Agrícola

## Desde Saldaña

# El Santo Conde Ossorio y Gutiérrez

(AL EXCMO. SR. MARQUES DE LA VALDAVIA)

Ahora que estamos en Cuaresma no vendrá mal una lección de hagiografía entre tanta baraúnda de publicaciones profanas. Es proverbial la amabilidad del Marqués de la Valdavia de la que se ha hecho eco la Prensa y la Radio; y es que aparte del mérito que supone esa virtud fruto del vencimiento propio y abnegación consiguiente, va también en la masa de la sangre heredada de sus progenitores y ascendientes por línea paterna. Porque resulta que el matrimonio del Marqués don Mariano Ossorio y su digna esposa doña Teresa desciende de familia de Santos; ésta de los Ahumadas cuyo apellido lleva y por tanto emparentada con la excelsa doctora Santa Teresa. Yo he visto muchas veces a la cabecera del lecho conyugal que tiene el Marqués en su casa o palacio solariego de Saldaña un cuadro artístico con el árbol genealógico donde se demuestra el entronque de la marquesa doña Teresa con la familia de los Ahumadas que era el apellido de doña Beatriz, madre de Santa Teresa de Jesús. El Marqués de la Valdavia desciende a su vez de los Ossorios familia nobilísima de muy remota antigüedad que lleva sangre real en sus venas, acompañaron siempre a los Reyes de Castilla, batiéndose con el enemigo en los campos de batalla. Véase la magnífica portada que tiene el Marqués en su palacio de Saldaña con heráldicos blasones y escenas guerreras, dos osos a la orilla de un río, pajes que velan el escudo con bastones nudosos enarbolados y la greca del balcón que es una filigrana de piedra que parece bordada. Entre el florido linaje de los Ossorios brilla en el Santoral español como astro de primera magnitud el Santo Conde Ossorio, de quien hemos recogido breves datos. Los Marqueses de Valdavia pueden decir aquellas palabras que dijo Tobías a su hijo: «Somos hijos de Santos».

Portada del Palacio del Marqués de la Valdavia en Saldaña

Nació el Conde Ossorio en el siglo X, de familia real con quien tenía parentesco. Llamáronse sus padres don Gutiérrez y doña Aldonza, quienes ofrecieron mucha hacienda al Monasterio de Celanova cuando lo edificaba J. Rosendo por los años 941.

El abuelo tuvo el mismo nombre y sobrenombre de nuestro Santo, el bisabuelo fue alférez mayor del rey don Ramiro I en la batalla de Clavijo, por esta línea venía el señorío de Villalobos heredado por nuestro Conde con las casas de Villafranca, Lemos y Astorga. En una escritura del año 958, que publicó Flórez, el rey don Ordoño IV El Malo, lo trata de tío suyo. Tuvo nuestro Santo Ossorio una hermana llamada doña Urraca, señora de gran piedad. Por una carta suya escrita al Conde su hermano consta que éste siguiendo las huellas de sus mayores, abrazó la milicia contra el agareno. Casó con doña Urraca Núñez, hija de don Nuño Ossorio y tuvo una hija llamada también Urraca como su madre, y dos hijos que ambos fueron Condes. Dueño de una opulenta fortuna heredada de sus padres y de donaciones de reyes en Tierra de Campos, nunca se dejó dominar del gusto en su posesión. Usaba de este mundo como si no usase de él. Muerta su mujer resolvió consagrar a Dios todos sus bienes libres, dejando la milicia. Para esto fundó el Monasterio de San Salvador en el lugar de Villanueva en el Obispado de Mondoñedo junto al riachuelo de Lorenzana donde desemboca el río Masma que va por Frox al mar. Habiendo comunicado su pensamiento con el obispo Teodomiro resolvieron que consagrasen el Monasterio los obispos Ermigildo de Braga, J. Rosendo Dumiente, Gonzalo de León, Sisnando de Iria, Viliulfo de Tuy y Rodrigo de Orense, los que juntos con el de Mondoñedo en Naviego respondieron: Loamos que sea el Monasterio en Villanueva para Dios y para los monjes que le posean por los siglos de los siglos. Amén. Después de dotar Ossorio con largueza aquel Monasterio, añade en la escritura: Ultimamente me ofrezco a mí mismo por monje, para servir a Dios en él. Convocó a sus domésticos y vasallos para despedirse de todos. Pidióles perdón de los agravios que les hubiese hecho y se despidió del rey. Hecho monje comenzó a andar a largos pasos por el camino de la virtud. Vivía en suma abstinencia, grandísima su humildad, pasaba los días y las noches en aderezar las lámparas de la iglesia, en ayudar las misas, en barrer la iglesia y el claustro y en servir a sus hermanos en la mesa y enfermería. Para con los pobres tuvo siempre entrañas de madre sirviéndoles como al mismo Cristo. El era el que despertaba con las tablas a la Comunidad y tocaba las campanas a maitines los que cantaba con la Comunidad y luego hacía sus Estaciones y devociones hasta que era de día, entonces se iba a preparar los altares para las misas. No se hartaba de dar gracias a Dios porque le había librado de la borrasca del mundo y llevándole al puerto de la vida monástica. Con licencia de su Abad visitá peregrino los Santos Lugares de Palestina y vuelto al Monasterio al poco tiempo fue llamado del Señor al premio de su santa carrera. Su muerte fue el 31 de agosto a fines del siglo X. El sepulcro donde reposa es vistosísimo, de mármol blanco y cárdeno, con motas verdes, obrando Dios en él muchas maravillas y siendo visitadísimo en la comarca. Entre los milagros obrados en él cuenta Jepes cuatro muertos vueltos a vida. Este monasterio de Lorenzana siempre fue de Benedictinos.

Santuario del Valle y febrero 1964.

Florentín HERRERO

## Desde Astudillo

# La fiesta patronal

LA FIESTA PATRONAL. — Espero que tenida en cuenta la misericordia de los Santos, nuestro Patrono San Matías me perdone la irreverencia de llamarle el Iluminado o el Alumbrado teniendo en cuenta las circunstancias que concurrieron para que los vecinos de Astudillo, de siglos ha, le nombraran Abogado y Patrono de la Villa. La Iglesia, aceptó y aun aconsejó que las ciudades, las villas y los pueblos eligieran dentro del Santoral al varón justo, que por sus virtudes y ejemplos practicados en vida fuera señero para sus habitantes y pudiera interceder, colectivamente en sus tribulaciones, agobios y calamidades. Astudillo, siempre vacilante en sus decisiones, dudó entre elegir al que figuraba en las múltiples cofradías que funcionaban en la villa: San Isidro; San Severo; San José, el Santo Angel etcétera. Con el fin de no molestar a ninguna, el Ayuntamiento acordó que fuera un Apóstol, discípulo de Jesús. ¿Y quién, si todos eran igual de dignos? Se adoptó un medio para resolver este asunto que venía siendo complicado, mortificando la susceptibilidad cristiana. Sería la suerte la que decidiera y a tal fin colocaron en los antepechos de la casa de la Villa doce hachas de viento, cada una con el nombre de los doce Apóstoles, que encendidas, la que fuera final sería la que había de representar el nombre del Patrono de Astudillo y la que resultó estar más tiempo encendida fue la de San Matías, que en el acto fue proclamado Abogado y Patrono, haciéndole voto de solemnizar su memoria en el día que también celebra la Iglesia su fiesta. A partir de ese año se dieron hachas encendidas, que se llamaron de San Matías, a todos los mozos, que en la víspera, en tanto ardía en la Plaza Mayor una hoguera, recorrían en ordenada procesión, presidida por el Alcalde, las principales calles de la Villa dando vivas al Santo. Folklore religioso, que después de muchos años desapareció por incidentes que no son del caso recordar. Siguió la hoguera, que también se ha apagado, pero continúan las fiestas al Patrono, antes, cada año, en una parroquia a donde se trasladaba a San Matías, quedándole reposado en la parroquia cuando el Cardenal Almaraz, siendo titular de la Diócesis de Palencia, suprimió dos de las tres que había en Astudillo, quedando la de Santa Eugenia-San Pedro.

Es costumbre que las cofradías en Semana Santa; los Salesianos en sus Fiestas; el Círculo Católico de Obreros; el Magisterio al clausurar los comedores escolares; las Hermanas de la Caridad en su fiesta patronal de San José; el Párroco en Santa Eugenia etc., etc., inviten a la Corporación, ésta —cortesía obliga— corresponde a tales atenciones invitando el día de San Matías a una copa de vino español, deferencia que guardan a todas las autoridades.

Antes y este año que ha sido solemnísimo y concurrido hay procesión religiosa, sermón a cargo del Párroco don Sabino Marcos, que exaltó las virtudes de nuestro Patrono y Misa solemne, entonada por la escolanía del Colegio Salesiano.

El Corresponsal


VILLADA

TRADICIONAL FERIA DE LA VIEJA

4 y 5 de Marzo de 1964

GANADOS DE TODAS CLASES - APEROS DE LABRANZAS - LEGUMBRES - PIENSOS

Los ganaderos que concurran a esta feria deberán hacerlo provistos de las oportunas guías de sanidad veterinaria de los ganados que presenten


## Crónica de Aguilar de Campoo

# Toma de posesión del nuevo letrado asesor sindical

El día 17 del corriente mes ha tenido lugar la toma de posesión del nuevo Letrado Asesor Sindical, don Víctor Hervella García, para esta Comarcal.

El acto tuvo lugar en el Salón de actos del Ayuntamiento, siendo dada la posesión por el Delegado Provincial de Sindicatos don Guillermo Blanco Cipitría, acompañado del Vicesecretario de Ordenación Social, don Julio Quiroga Moreiras, teniendo a su izquierda al señor Alcalde de esta villa don José Gómez Briz, Delegado Comarcal de Sindicatos don Andrónico Ruiz Calderón y a la derecha don Antonio Carbonell, Consejero Nacional y el Secretario Comarcal de Sindicatos don Pablo Sardón Martín.

Comienza el acto el señor Delegado Sindical para hacer la presentación del nuevo letrado asesor, diciendo que es hermano del Jefe de Servicios Jurídicos en nuestra provincia, y él acaba de terminar brillantemente la carrera de abogacía, para trabajar en esta Delegación los martes y viernes.

Aprovecho la oportunidad para hablar de un hecho que seguramente vosotros habéis leído en los periódicos y que va a tener lugar en el próximo mes de marzo, se trata del tercer Congreso Sindical de los Trabajadores, que tendrá por escenario Madrid; según convocatoria del Ministro Secretario del Movimiento y Delegado Nacional de Sindicatos señor Solís.

Hace algunas consideraciones sobre la participación de los trabajadores en el mismo, diciendo que seguramente de esta localidad irán cinco aproximadamente, se extiende en los Convenios Colectivos, dando relación de los efectuados y los que están en tramitación, poniendo de manifiesto que son los mismos trabajadores y empresarios los que tienen la obligación de hacerlos, ya que el Estado sólo marca la pauta a seguir, como se viene haciendo en la mayoría de las Naciones.

Seguidamente explica a grandes rasgos el Plan de Desarrollo manifestando que no porque se haya marcado las capitales donde se ha de desarrollar dicho Plan y se van a incrementar nuevas industrias quiera decir que en otras provincias no se haga nada, sino que desde esas capitales se ha de iniciar las ramificaciones a otras provincias, irradiándolo de tal forma, que allí donde no haya industrias se pondrán nuevas con lo que, creando nuevos puestos de trabajo se evitará esa sangría de compatriotas que se marchan al extranjero, revertido por otra parte en el Fondo Nacional la ganancia de los mismos.

Al finalizar se oyen aplausos para el orador.

Se inicia un coloquio, y en el mismo se habla sobre la forma en que se hace la formación, por los mandos sindicales, a los que han sido elegidos en las últimas elecciones.

Un enlace sindical pone de manifiesto que esas reuniones a que ha hecho referencia han de ser más prodigadas, aunque sea a expensas del dispendio en metálico que abonan, ya que el mismo no es para sacar de apuros a nadie.

El señor Delegado recoge esta sugerencia y promete tenerla en cuenta y elevarla a los superiores.

El nuevo Letrado hace uso de la palabra para agradecer al mando Sindical su nombramiento, y las deferencias que ha tenido el señor Cipitría para sus familiares y con él mismo y ponerse a disposición de todos los productores que tengan que resolver algún asunto.

El señor Delegado Sindical hace constar que al nuevo asesor pueden acudir también los empresarios o directores de las mismas, con la seguridad de ser atendidos como a los productores, o bien a través del Delegado Comarcal de Sindicatos solicitar la ayuda de equipos técnicos.

No teniendo más que decir por el momento se da por terminado el acto agradeciendo la asistencia a todos los presentes.

# Hogar Castellano Leonés de Valencia

## Coronación de la reina de 1964

La fecha del 22 de febrero marca un jalón importante en la historia de de esta Casa Regional, ya que los actos celebrados con motivo de la coronación de su Reina Srta. Mª Begoña Sáez y Sáez dejaron firme recuerdo en el numeroso público que asistió a los mismos.

El salón principal o del Trono profusamente engalanado ofrecía majestuoso aspecto, destacando el Escudo Castellano-Leonés y los Símbolos Nacionales.

Magistralmente presentado el acto por D. Vicente Ubeda inició el desfile la Reina saliente Mª de las Mercedes Alonso Pérez, luciendo el típico traje maragato, regalo de la Diputación leonesa, acompañada del Vicepresidente D. Antonio de Miguel; seguidamente las damas que forman la Corte de Honor ataviadas con trajes regionales de Burgos, Logroño, Soria, León, Palencia y Salamanca. (Por nuestra provincia la Srta. Genoveva Alonso), continuando las Reinas de las Casas Regionales radicadas en Valencia, del brazo de sus respectivos presidentes.

Finalmente apareció la Reina electa del Hogar luciendo las galas de la montaña burgalesa y acompañada del Sr. Presidente D. Emilio Santodomingo Hervás, precedidos de los pajes Luis y Antonio Cordón Valdecantos, vestidos a la usanza real.

Coronada Reina por la primera autoridad del Centro, la nueva Soberana impuso las bandas a las Srtas. y niñas de la Corte de Honor, haciéndoles la entrega de vistosos, valiosos y dulces regalos, rindiéndole igualmente pleitesía las Reinas de las Casas Regionales, que le ofrendaron sendos ramos de flores, correspondiendo la Reina con obsequios de sabor castellano.

La exaltación poética del festival estuvo a cargo de la insigne poetisa María Mulet, que deleitó con sus originales poesías dedicadas a las Reinas y Corte de Honor, todas ellas inspiradas y dedicadas a la región que representaban, cosechando muchos aplausos.

Como broche de oro se honró el Hogar Castellano con la actuación de mantenedor de la fiesta del muy ilustre señor don José María Haro Salvador, Magistrado Decano de Trabajo de la provincia, que con su verbo henchido de patriotismo, exaltó las virtudes de los castellanos, con hechos históricos íntimamente relacionados con la ciudad del Turia, calando hondo en el corazón del auditorio, que premió su magnífica disertación con una atronadora salva de aplausos.

Con unas palabras del señor Presidente se dio por terminada la primera parte del programa, dando paso a la segunda con un lunch que se sirvió a los invitados seguido de animadísimo baile familiar.

# Dueñas se honra en recibir al Obispo de Bali Lombok Monseñor Pablo Sani Kleden

Los ricos anales de la antigua Villa de los Acuña registran el importante acontecimiento que, para la misma, ha constituido la visita del Excelentísimo y Rvdmo. Sr. Obispo de Bali Lombok (Indonesia), Doctor Pablo Sani Kleden.

Llegó acompañado del P. Francisco Hermann, Rector del Colegio de Misioneros del Verbo Divino de San Miguel, en el que se ha hospedado durante su breve estancia en esta, siendo recibido en el Centro Parroquial de Acción Católica por los sacerdotes de la Parroquia, Autoridades y Funcionarios Locales.

El Rvdo. Sr. Cura Párroco, don Ildefonso Adeva, le dió la bienvenida en atinadas palabras cargadas de cariño y de reconocimiento para el ilustre visitante y Misioneros del Verbo Divino a las que contestó el Doctor Sani con otras muy afectuosas en el idioma nativo que su compañero de estudios en Roma, el P. Enrique del Verbo Divino, tradujo al nuestro.

Después de firmar en el Libro de Honor de la Parroquia, se trasladó a la iglesia de Santa María de la Asunción, que visitó detenidamente, principalmente el Tesoro Parroquial, trasladándose más tarde al Grupo Escolar, en cuya amplia explanada fue recibido por los Maestros, niños y Religiosas de Santa Teresa de Jesús con las apostólicas, niñas y párvulos de su Colegio.

Recorrió las Aulas y demás dependencias del Grupo Escolar y por último permaneció breves momentos en la Biblioteca Pública Municipal.

El carácter semi privado que Monseñor Sani había intentado dar a su visita fue ampliamente desbordado, pues las gentes al darse cuenta de su presencia acudieron en crecido número a la plaza de San Agustín, tributándole una cariñosa despedida.

El P. Enrique obtuvo varias fotografías de los distintos actos, con una de las cuales, en la que S. E. aparece sentado entre el P. Rector del Colegio de Misioneros del Verbo Divino y alcalde de la Ciudad, escuchando la lectura del acta de su visita, que efectúa el Párroco, ilustramos esta ligera reseña.

El Párroco de Dueñas da la bienvenida a Monseñor Sani, Obispo de Bali Lombok. Acompañan al Prelado el rector del colegio del Verbo Divino, y el alcalde de Dueñas

Monseñor Pablo Sani Kleden, nació en la Isla de Flores, que en un 60 por ciento es ya católica.

Cursó la carrera eclesiástica en los Seminarios de Flores, ingresando después en la Congregación del Verbo Divino. Más tarde amplió sus estudios en Roma, doctorándose en Derecho Canónico

Fue ordenado sacerdote en 1950 y designado Obispo en 1961.

Su Diócesis, compuesta por las Islas de Bali Lombok (Indonesia), tiene una población de 3.000.000 de habitantes de los que 5.000 son católicos.

Durante su estancia en nuestra Patria ha visitado las tres casas que la Congregación del Verbo Divino tiene en España, Estella (Navarra), Coreses (Zamora) y Dueñas, el Castillo de Javier para honrar al Apóstol que le precedió en la predicación del Evangelio en las Islas de su patria (Indonesia), el Valle de los Caídos y El Escorial.

Cumplimentó también al Excelentísimo y Rvdmo. Sr. Obispo de la Diócesis Dr. Scuto Vizoso.

Solicitada su opinión sobre nuestro país nos manifestó que lleva de España, grabada en su corazón, la gratísima impresión de su vida familiar católica y sana y el destacado interés misional que se observa por todas partes.

Nosotros aseguramos al Dr. Sani que su visita y palabras han calado tan hondo en estos habitantes que guardarán siempre de ellas y de la Congregación del Verbo Divino el más grato e imperecedero de los recuerdos.—El Corresponsal.


MONTAJES ELECTRICOS
SUHECA, S.L.
ALUMBRADO PUBLICO
ALUMBRADO INDUSTRIAL
CASETAS DE TRANSFORMACION
INSTALACIONES DOMICILIARIAS

POMPAS FUNEBRES
Hontiveros

CASA FUNDADA EN EL AÑO 1880
Mayor, número 134. Teléfonos: 1707, 1542, 1556, 3060, 1749.—PALENCIA


M.C.D.2022

# Palencia presente en el Alto Ampurdán Catalán

## Una oración en el lugar donde fue inmolado el mártir Fray Anselmo Polanco, Obispo de Teruel

El día 2 de febrero de 1964 se cumplió el XXV aniversario de la Liberación del Alto Ampurdán. Esta fecha llena de recuerdos se ha conmemorado con algo que ha hecho brotar lágrimas de amor a muchos corazones, entre éstos el de mi pobre persona al igual que el de mi querida esposa.

Loor al pueblo de Buenavista de Valdavia y a su provincia palentina, que ha donado uno de los más preclaros y virtuosos hijos a esta hermosa tierra ampurdanesa. ¡Qué reliquia tan preciada habéis dado para la inmortalidad de las generaciones venideras!

En el Barranco de «Can de Tretze», fue inmolado S. E. R. el Obispo de Teruel, Fray Anselmo Polanco Fontecha. A todos os digo que no está sólo en el lugar, donde en compañía de otros 41 mártires han sabido derramar su sangre generosamente para que a las futuras y venideras generaciones les sirviese de ejemplo y valor para meditar su gran sacrificio. Allí está el lugar a unos cuatro kilómetros al Norte de Ponts de Molins, carretera general de Francia, a poca distancia de la frontera, donde el día 7 de febrero de 1939, escribieron los Mártires de Teruel una de las páginas más gloriosas que la historia ha legado a la Humanidad.

El lugar en que fueron inmolados es como un Camposanto, donde cerca pasan las tranquilas aguas del río Muga; ellas parece que saben mejor que los mortales lo que representa aquel lugar, pasan limpias, tranquilas y parece que en el susurro de su mecerse, vayan rezando por los que un día aciago fueron injustamente asesinados por los que no conocían más que el odio y la vileza. Los árboles y cipreses testigos de Cementerios y solitarios caminos parecen guardianes majestuosos velando por el gran tesoro que allí descansa. Hasta las aves que con sus cánticos alegran la campiña primaveral, parece que sus arrullos son de oración y de alabanza para ellos, pero ellos que ya han cumplido la voluntad del Padre Celestial, no turban el silencio que a su alrededor existe. Parece que cuando el caminante se detiene para contemplar, bien sea por curiosidad o bien por respeto y veneración, o también quizás para musitar una oración por su eterno descanso, se da cuenta de lo que representa la inmolación de vidas fecundas en Santidad, Valor y Sabiduría que fueron segadas por el odio y la ignorancia.

También yo con mi familia peregrinamos hasta el lugar, allí solos, nosotros musitamos la humilde oración del Padrenuestro, así como las preces para que Dios les haya dado el galardón eterno que por su sacrificio se han merecido. Antes de alejarnos del lugar, hemos hecho la promesa de que serán varios los días que caminando unos diez kilómetros, iremos para depositar unos claveles rojos, testimonio de heroísmo y musitar una oración que aunque muy sencilla y humilde, será rezada con el fervor y la emoción de los seres agradecidos; en ella pediremos por sus familiares, llenos de dicha, por tener en el Cielo intercesores de tan gran valía y por todos nosotros.

Recordad palentinos, y recordemos todos, aquellas palabras de valor, heroísmo y sacrificio que pronunciara Fray Polanco, cuando juntamente con don Filiberto Díaz Pardo, Su Ilustrísima el Delegado Pontificio, Monseñor Antoniutti, les rogaba en Burgos con abundantes razonamientos que no volviesen a Teruel, a lo cual responde: «Lo sé; pero, ¿le parece digno que abandone a mis ovejas en tales coyunturas sólo porque me rodee el lobo en las cercanías del aprisco?».

Palentinos, no sé cómo pediros perdón, por estas torpes líneas; sólo he tenido el deseo y la voluntad de que sepáis que vuestro mártir Anselmo Polanco, Obispo de Teruel, no está solo en la distancia, sino que hay en esta tierra que él regó con su sangre generosa, fieles devotos de su ejemplo, que musitan la oración de los mártires para que algún día no lejano podamos darle gloria en el Altar.

**Inocencio Martínez Castillo**
Teniente de Infantería

**¡DUEÑA DE CASA! La continuidad de las servidoras domésticas al servicio de una misma familia y de familias numerosas ha sido tenido en cuenta por el Montepío Nacional del Servicio Doméstico estableciendo PREMIOS DE CONSTANCIA. Entérese de su tramitación, llamando al teléfono 2695.**

# Villodrigo nombra hijo adoptivo y predilecto a don Rodrigo Nebreda

## Por su labor como Diputado Provincial y defensa de los intereses del partido a lo largo de 50 años

Al cesar, por haber cumplido el tiempo reglamentario, como Diputado Provincial, don Rodrigo Nebreda y Gutiérrez del Olmo, han sido muchos los pueblos y vecinos de los mismos, correspondientes al partido de Astudillo, que han testimoniado al señor Nebreda su gratitud y felicitación, por la labor llevada a cabo en dicho puesto, que fue compendio de la realizada a lo largo de estos cincuenta años en que ha recogido y defendido las aspiraciones e intereses de la comarca astudillana, a través de las crónicas publicadas en DIARIO-DIA, del que es corresponsal decano, y por otros medios.

A las distinciones que se le han concedido a lo largo de estos años, viene ahora a unirse la otorgada por el Ayuntamiento de Villodrigo, que acuerda por unanimidad nombrar a don Rodrigo Nebreda hijo adoptivo y predilecto de aquella localidad, como anteriormente lo han hecho casi todos los pueblos del partido.

Villodrigo, enclave de Palencia en la provincia de Burgos, muestra con este nombramiento su agradecimiento y deseos de testimoniar este cordial honor al señor Nebreda, en estos momentos en que deja su cometido como diputado provincial, en reconocimiento a «las buenas gestiones —así dice el oficio de la comunicación— realizadas en beneficio del citado partido judicial, durante su cargo representativo como Diputado, así como su interés y el celo demostrado en su ejercicio».

Felicitamos efusivamente al señor Nebreda por la distinción otorgada.

# Prevención y tratamiento en carretera de accidentes

## Consejos y remedios útiles para conductores y peatones

II

### RESPIRACION ARTIFICIAL

El primero de esta serie de artículos, dedicado al cinturón de seguridad, iba más bien dirigido a los ya propietarios de automóviles y futuros usuarios y dueños. Hoy, y continuando los remedios prácticos para el tratamiento en carretera de los accidentes, iniciamos estas líneas con dos remedios de la máxima urgencia y que deben aprender tanto conductores como peatones: la respiración artificial y el masaje de corazón. Métodos para tales aplicaciones: no es necesario aparato alguno ni ser médico o socorrista; solamente un poco de serenidad y un mucho de paciencia. La respiración artificial en el lugar del accidente consigue el mayor porcentaje de vidas salvadas; debe ser aplicado inmediatamente del cese respiratorio por la víctima; el cerebro no puede vivir sin oxígeno más allá de «cuatro minutos», por lo que pasados éstos y hasta cinco minutos más, se hace prácticamente impotente y nulo el remedio, aunque aún en tales casos debe hacerse pues «más vale considerar a un muerto como si estuviera vivo que a un vivo como si estuviera muerto»; puede haber algún caso en que tras una larga e ininterrumpida respiración artificial (hasta tres horas debe intentarse sin cesar), puede una persona volver a la vida.

De entre los numerosos sistemas, escogemos por su sencillez y el poder hacerlo una sola persona, el método llamado de «boca a boca». Es indispensable que las vías respiratorias se hallen libres para el paso del aire; caso de haber sangre, salivas, restos de materias vomitadas, etcétera en la boca y garganta, se limpiarán, cosa que puede hacerse introduciendo un dedo simplemente o el mismo envuelto en un pañuelo.

El lesionado se pondrá en la carretera echado boca arriba, metiendo debajo de los hombros un objeto cualquiera (almohada, chaqueta, etcétera), al objeto de que la cabeza pueda extenderse hacia atrás cuanto se pueda hasta que la parte posterior del cráneo (el cogote), toque en el suelo: de esta manera la lengua no se caerá hacia atrás tapando la entrada del aparato respiratorio en cuyo caso la respiración sería inútil; para impedir esta caída de la lengua, se puede sujetar la mandíbula con una mano empujándola hacia adelante o bien tirar de la lengua hacia afuera. Si el herido vomita, en lugar de boca arriba se le echa con la cabeza de lado pero procurando que ésta esté bien extendida hasta que el llamado cogote toque casi la espalda.

Libres ya las vías respiratorias (todo lo explicado se hace en segundos), comienza la verdadera respiración. Con una mano se le tapa la nariz; se inspira profundamente, es decir, se coge aire, y sin soltarlo, se aplica fuertemente la boca contra la boca del herido; en este momento se sopla en dicha boca y el aire entrará en sus pulmones; una vez hecho esto se retira la boca y se suelta la mano de la nariz para que el aire introducido salga.

Inmediatamente se vuelve a inspirar y se vuelve a soplar en su boca; se torna a dejar libre ésta y la nariz mientras se aspira nueva cantidad de aire; y así sucesivamente hasta que el enfermo respire por sí mismo o llega a un centro en que se le pueda administrar oxígeno. ¡No desesperar jamás! Algunos han conseguido salvar una vida tras mucho tiempo de respiración artificial! El número de veces que se hará por minuto será, aproximadamente, de 15 a 18, aunque no es necesario llevar una cuenta exacta. Si hay más de una persona, pueden turnarse pues suele cansar al cabo de cierto tiempo. En los niños pequeñitos, debe soplarse al mismo tiempo en la nariz y en la boca ya que la distancia entre ambas es corta y con la nuestra abarcamos ambos órganos.

Si alguna persona sintiera escrúpulo en aplicar directamente su boca contra la del herido, puede ponerse entre ambas un pañuelo o lienzo fino semejante. Es conveniente, caso de haber más de uno prestando auxilio, que al mismo tiempo que la respiración artificial se practique el masaje de corazón.

Hay quien argumenta en contra del método y práctica de la respiración artificial, que nuestro aire que sale de los pulmones es pobre en oxígeno; contestamos diciendo que dicho aire contiene un 18 por ciento de dicho gas y un 3 por ciento de anhídrido carbónico, el cual no solamente no perjudica al enfermo sino que le vale para que su centro respiratorio se estimule y comience una respiración por sí mismo.

Resumiendo: Vías respiratorias libres de obstáculos al paso del aire —cabeza lo más extendida hacia atrás posible—, tapar la nariz, tomar aire y soplar en la boca del herido aplicando la nuestra en un íntimo contacto. Repetir sin cesar ni desanimarse.

Sería de aconsejar el practicar este sistema unas veces, incluso con un muñeco, para adquirir facilidad. Aunque es sencillo, en esos momentos trágicos todo parece más difícil y ya hemos visto que el tiempo aquí vale más que el oro: vale una vida.

### MASAJE DE CORAZON

Si el herido no tiene pulso, si el corazón no late, se llevará a cabo esta medida. El lesionado estará echado en la carretera, como en el caso anterior; se aplica el talón de una mano (es decir lo más grueso, debajo del dedo pulgar) sobre el esternón (en el centro del pecho) en su parte inferior encima de esta mano se coloca el talón de la otra y se aprieta con fuerza para conseguir comprimir al corazón entre el esternón y la columna vertebral, aproximando la víscera cardíaca a la columna unos 4 centímetros. En los niños pequeños basta apretar con una sola mano y en los lactantes con unos dedos, teniendo en cuenta la mayor flexibilidad de su pecho y la mayor elasticidad de sus cartílagos costales. Esto se hará unas 60-80 veces por minutos hasta que el pulso o los latidos cardíacos vuelvan a surgir por sí mismos. De esta manera llevaremos sangre al mismo corazón y al cerebro, órganos vitales de la mayor importancia que no pueden vivir sin oxígeno y ya sabemos que este gas es transportado por la sangre. Por ello, como dijimos, es recomendable hacer a la vez respiración artificial y masaje cardíaco; si hay dos personas, cada una realizará una función y si hay una sola, se da una serie de masajes y otra de respiraciones. Es una regla eficaz para el cálculo numérico, el saber que debe hacerse una respiración por cada cinco masajes.

Resumiendo: Herido sobre la carretera —apoyar una mano sobre la otra contra el esternón en su parte baja—, apretar fuertemente pero sin violencia hasta que ceda un poco el pecho, soltar y repetir de nuevo hasta que aparezca el pulso o se ingrese al enfermo en un centro adecuado.

Como en el caso primero, debe ejercerse alguna práctica para llegado el momento, ejecutarlo con soltura y eficacia.

Y acabamos estas líneas con las mismas palabras que en el número anterior: todos, autoridades, médicos, conductores y viajeros, colaboraríamos por un tráfico sin muertes, con recuperación de vidas que se escapan; en resumen, por un tráfico mejor.

**ADOLFO VIDAL BENITO**
**(Médico Becario de la O. P. S. E.)**

## Desde Meneses de Campos

# En memoria de nuestro párroco don Rosauro Martín Marquina

D. Rosauro Martín Marquina, nuestro querido párroco ha muerto, nuestro párroco muere en su brecha de trabajo, el domingo celebró misa, su última misa en este pueblo donde ha estado once años y por el cual se desvivió en buscarle mejoras para la iglesia que hoy quedan para recuerdo ante todas las generaciones venideras.

Este pueblo que vivió con él los días de sus grandes alegrías y que lloró con él sus tristezas, hoy también llora ante el recuerdo y reza ante su cadáver porque el llanto desahoga el corazón y la oración satisface y purifica el alma.

Meneses ve ante su cura párroco algún defecto como a todo naciente pero es muy opaco ante el resplandor de sus acrisoladas virtudes, el amor, la simpatía y el celo por sus feligreses, le han hecho acreedor a un triste recuerdo que será imperecedero en este su último y querido pueblo campesino.

Descanse en paz y lo mismo que Dios le ha llevado a él al Seno de los Justos mire él también por nosotros y se apiade de estos humildes feligreses que le piden perdón y dejan caer unas lágrimas sobre su tumba.

No me asustas muerte mía
porque estoy bien preparado;
el partir me da alegría,
de sacrificio y trabajo
llevo mis cuentas al día.

Esto diría nuestro querido párroco en sus últimos momentos y nosotros que hemos contemplado y vivido con él parte de su vida así lo creemos, y como póstumo homenaje que podemos hacerle es rezar una oración por su alma.

Meneses de Campos, 27 de febrero de 1964.

**J. Gil.**

## VERSOS EN EL CERRATO

# La revista hablada poética "Juan de Baños" llenará la mañana del primer domingo de marzo en MAGAZ DE PISUERGA

El próximo domingo, va a tener lugar en Magaz de Pisuerga un gran acontecimiento literario. No nos equivocamos cuando afirmamos desde estas mismas columnas que en Magaz existía una gran inquietud cultural y ahí está para demostrarlo nuestra noticia. En el primer domingo de marzo, se van a dar cita en Magaz de Pisuerga un puñado de versos. El acto, ha sido organizado por el Excelentísimo Ayuntamiento y la Obra Sindical Educación y Descanso.

A esta noticia, ya de por sí interesante, se une la de que este acontecimiento literario, es el número uno de la revista hablada poética «Juan de Baños» que recorrerá nuestra provincia llevando hasta el más apartado rincón su mensaje poético.

El acto se celebrara por la mañana y tendrá una duración aproximada de hora y media y en el mismo se escucharán versos de los más destacados poetas palentinos del momento. Se iniciará con la presentación de la revista por su director Andrés Quintanilla Buey, quien hablará a continuación sobre «El actual momento poético palentino». Durante su disertación, leerá versos de Manuel Carrión, Antonio Alamo Salazar, Eusterio y Pedro Buey Alario y José María Fernández Nieto. A continuación intervendrán el conocido y prestigioso poeta Carlos Urueña y el joven escritor Juan Martínez Pastor, ambos palentinos y de gran prestigio en los medios literarios. En estos momentos, se está gestionando la presencia e intervención en este acto de otras destacadas figuras.

Del resultado de este gran acontecimiento que va a celebrarse en Magaz de Pisuerga, informaremos ampliamente desde estas mismas columnas.

**SEGUROS CONTRA EL PEDRISCO**

**Para trabajar el ramo de pedrisco, entendiéndose directamente con la dirección de la Entidad en Madrid, se desea nombrar colaboradores en PALENCIA o pueblo importante de la provincia. Dirigirse al número 576 Apartado 911.—MADRID**

DELEITESE CON UN BUEN LIBRO

PIDA LAS ULTIMAS NOVEDADES A

**I. G. DIARIO-DIA**

*Mayor, 99*

## Desde Herrera de Pisuerga

# Un torero herrerense

Herrera, que tiene una hermosa placita de toros, que es sin discusión el pueblo de más solera taurina de Palencia, le falta o le faltaba, mejor dicho, un torero que por los difíciles y arduos caminos de la Tauromaquia llevase el nombre de su pueblo natal prendido en la breve muletilla de torear.

Y decimos faltaba, porque tenemos delante de nosotros a un chico, paisano nuestro, magro, cetrino, con planta torera y una ilusión tan tremenda por llegar a ser algo en el toreo que le saltan chispitas de los ojos al hablarnos de sus ilusiones.

—¿Cuáles son?

—¡Cuáles van a ser! Sólo pido que me den una oportunidad para torear en Herrera o en cualquier pueblo de la provincia, que en cuanto me la den pienso «armar el taco».

—Preséntate.

—Angel Hernando. 21 años y natural de Herrera.

—¿Actuastes ya?

—En Guardo y Los Corrales de Buelna de sobresaliente, así como en varias capeas en pueblos de Guadalajara, en El Escorial y un festival en Villadiego alternando con Marcos de Celis y Rafael Pedrosa.

—Sigue...

—En un festival en Salamanca, toreando Curro Romero, César Girón, Manolo Vázquez, Chamaco, etc., me tiré de espontáneo al ruedo y...

—Y ¿qué?

—Pues nada, que me agarraron y me pasé el resto de la tarde y toda la noche en la «trena» por mi afición a los toros.

—¿Tu estilo favorito?

—El rondeño.

—¿Toreros?

—Antonio Ordóñez, y el Viti, por su carácter.

—¿Tu fuerte?

—La muleta.

—¿Ves difícil esta profesión?

—La veo difícil porque no hay oportunidades; pero si encuentro un padrino, sabré aprovechar la ocasión. Sólo pido ayuda.

Este muchacho que pide ayuda y que se dirige a nosotros con la escondida ilusión de que lea estas líneas algunas persona influyente que le pueda ayudar, también pone de su parte todo lo que puede, pues en Córdoba estuvo cinco días poniendo cerco a la plaza de toros y tuvo que rendirse por falta de «divisas» y en Madrid, mientras trabajaba donde buenamente podía, al tener un rato libre, acudía al Cerro de los Locos, lugar popularizado por una película, a entrenarse, y allí hizo amistad con Efrain Girón, Amadeo dos Anjos, El Espontáneo, etc.

Para terminar, le preguntamos si en su corta vida taurina ha tenido ya algún percance.

—Sí, en un pueblo llamado Mazuecos, un morucho terrible me tiró un viaje y me lanzó contra los carros que formaban la barrera, y si no es por un compañero que me hizo el quite, ahora no lo podría contar.

Como ven, estos muchachos no se arredran ante nada y puede más la ilusión que todos los inconvenientes que les puedan salir al paso.

Si con esta interviú, conseguimos que alguien se fije en el chico, y dentro de unos años Angel Hernando, de Herrera de Pisuerga llegue a torero, nadie nos podrá quitar el orgullo de haber contribuido a lanzar desde esta plataforma de «Diario Día» a un nuevo astro al extenso planeta de los toros. Que así sea.

**CORRESPONSAL JR.**

## Desde Alar del Rey

# A LA PESCA DE LA TRUCHA

CIRCULO DE ESTUDIOS PARA HOMBRES. — Dentro de las actividades que la Acción Católica lleva a cabo, destaca sin duda, por los grandes y provechosos frutos que se sacan, este Círculo de Estudios al que acuden gran número de hombres de todas clases sociales, para escuchar la palabra, bien sea del reverendo consiliario, o de un seglar, llevando hasta todos, los diferentes temas candentes y palpitantes de nuestra vida actual.

Estas interesantísimas disertaciones, tienen como decimos, algo de especial para los que convivimos diariamente, al sacar a la luz los grandes problemas que aquejan a la humanidad, y sus posibles remedios, todos ellos vistos, claro está, a través del prisma religioso, y que sirven a su vez para estar en guardia y en el momento oportuno poner el debido remedio.

Estas charlas que tienen múltiples facetas, pueden ser, artísticas, científicas, etcétera, corriendo todas ellas, a cargo de diferentes vecinos de la villa, y exponiendo cada uno sus puntos de vista sobre el tema elegido. Así la semana pasada, tuvimos el placer de escuchar a don Ignacio Domínguez sobre el interesante tema «Aspectos e ideas políticas y sus influencias sobre nuestra religión», poniendo de relieve, en una amplia y documentada charla, que muchas veces no cuentan nuestros pensamientos en cuanto se refiere a partidos sino, que son los hechos los que a la postre dejan constancia de nosotros, de este modo cuantas veces los cristianos, los que nos llamamos católicos, recibimos duras y sabias lecciones, de los protestantes por ejemplo, al llevar a la práctica sus creencias con más fe y celo que nosotros.

Terminó sus palabras, diciendo que al mundo le falta caridad, amor, ese amor que sólo conocemos en teoría, y que de nosotros depende en gran parte la armonía que hoy no tiene el mundo, llevando a la práctica cada uno en la medida de sus fuerzas espirituales y materiales, esta palabra: Amor, y que nosotros los cristianos tanto predicamos, en vano.

La próxima reunión está anunciada para hoy viernes día 28, desconociéndose en estos momentos a los disertantes, y de la cual daremos noticias en nuestra próxima reseña.

APERTURA DE LA PESCA.—Desde hace unas fechas ya están los amantes de este bello deporte, preparando los bártulos para lanzarse en pos de las preciadas truchas, que a decir verdad el día de apertura, domingo día 1 de marzo, pocas serán las que piquen, ya que el río Pisuerga baja con mucha agua y muy turbia, a causa de las continuas lluvias. Pero vendrán buenos días y entonces, como en su tiempo los cazadores, saldrán a relucir los mentideros en donde siempre sale a la palestra la que se escapó de cerca de seis kilos, o cosas por el estilo, que no se cree nadie, porque éstos como los cazadores, se las saben todas.

Aparte del agua, como decimos, muy sucio y con gran caudal, pocos serán los que este día puedan salir a probar la caña por lo menos, pues este día coincide con ser feria y al abrir el comercio todo el mundo cambia con gusto la caña por las obligaciones.

Esperemos que a lo largo de la temporada se den como el año pasado en gran cantidad; estando los pescadores de Aguilar y aquí, tratando de repoblar esta zona con una especie de trucha muy adaptable a estas aguas y clima.

**El Corresponsal**

# GUIA MEDICA

**DOCTOR JOSE S. VINUESA**
*CIRUJANO - UROLOGO*
*Ex-profesor A. de la Facultad de Medicina de Valladolid*
*RIÑON-PROSTATA-VIAS GENITO-URINARIAS*
*Mayor, 91, 1.º — Consulta de 11 a 1 — Teléfono, 2663*

**DR. ABILIO BURGOS DE PABLO**
*Director del Dispensario Antituberculoso del Estado*
*Jefe del Servicio Provincial de Cardiología*
*Ex-Médico Residente del Sanatorio División de Boston (EE. UU.)*
*Calle del Muro, núm. 2 (detrás del Gobierno Civil). — Teléfono: 3790 135*

**D. DACIO CRESPO H. DE MEDINA**
*JEFE DE LOS SERVICIOS DE CIRUGIA DEL HOSPITAL PROVINCIAL*
*Consulta de 12 a 2 y de 4 a 6*
*Teniente Velasco, 1 (detrás de la iglesia de San Lázaro).—Telf., 1456*
*Operaciones y urgencias:*
*SANATORIO DE LA CRUZ ROJA. Teniente Velasco, núm. 9. Telf., 3898*

**PROF. DR. CESAR FERNANDEZ - RUIZ**
*CIRUGIA DE LA MUJER. — PARTOS*
*Profesor de Ginecología de la Facultad de Medicina*
*Jefe de la Maternidad — Maternólogo del Estado*
*CONSULTA DIARIA: de 1 a 3. Mayor Principal, 33. Teléfono, 1533.— Operaciones y urgencias: Sanatorio de la Cruz Roja. Teniente Velasco, 9. Teléfono 3898. Palencia*

**FELIPE MARTIN R. ESCOBAR**
*Médico Electro-Radiólogo*
*TOMOGRAFIAS. — Radiografías seriadas. — Aparato portátil*
*ULTRASONIDO. — Onda corta. — Corrientes eléctricas*
*Consulta de 11 a 2 y 4 a 6. Plaza de León, 2. Teléfono, 1352*

**ALFREDO PRIETO VIDAL**
*ENFERMEDADES NERVIOSAS Y MENTALES*
*Director del SANATORIO SAN LUIS*
*Ex Director del Instituto Psiquiátrico de San Boy (Barcelona)*
*CONSULTA DE 1 a 2'30 — PLAZA SAN LAZARO, 1*

**DOCTOR CALLEJA**
*MEDICINA Y CIRUGIA DE LA MUJER.—PARTOS*
*Ignacio Martínez de Azcoitia, 9, 2.º*
*Consulta de 12 a 2.—Teléfono 3400*

**CESAR ROJO DEL NOZAL**
*MEDICO-PUERICULTOR DEL ESTADO (por oposición)*
*Profesor A. de Pediatría en las Facultades de Valladolid y Madrid*
*NIÑOS*
*Consulta: Teniente Velasco, 28, 3.º. Telf. 3420*
*Domicilio: José Antonio, 18, 3. Telf. 3288*

**J. DURANTEZ CAMINERO**
*MEDICO OCULISTA*
*del Servicio de Oftalmología del Hospital Provincial de Madrid*
*Consulta en D. Sancho, 10 (Edificio Banco Español de Crédito). Teléfono, 2183*

**DR. ERADIO ALONSO DEL CAMPO**
*APARATO DIGESTIVO — RAYOS X — MEDICINA Y CIRUGIA*
*Médico A. por oposición de la Escuela Médico-Quirúrgica de Patología Digestiva del Hospital de la Santa Cruz y San Pablo, de Barcelona*
*D. Sancho, 10 — Teléfono 3790-177 — Consulta de 11 a 2*

**D. TOMAS MIGUELEZ BUSTAMANTE**
*CIRUJANO*

**JULIO AGUADO MATORRAS**
*Médico ex-interno de la Staedtische*
*FRAUENKLINIK DE BREMERHAVEN (ALEMANIA)*
*MEDICINA Y CIRUGIA DE LA MUJER. PARTOS*
*Consulta de once a una y de cuatro a seis. Colón, 55, 2.º. Teléfono: 29-34*
*OPERACIONES, PARTOS Y URGENCIAS: Clínica de la Cruz Roja*

**CLINICA DENTAL—RAYOS X**
**ALFONSO GONZALEZ RUIZ**
HA TRASLADADO SU CONSULTA
A RIZARZUELA 24, 1.º, DERECHA

**J. M. MIGUEL MARCOS**
*Consulta de 11 a 1*
*B. de Bengoa, 28, 1.º*
*Teléfono 3567*
*De la Sociedad Española de Cardiología*
*CORAZON VASOS - PULMON. — Rayos X. Electrocardiografía*

**JOSE HERRANZ**
*MEDICO DENTISTA*
*De la Beneficencia Municipal por oposición*
*Burgos, 23. — Palencia.*

**F. DIEZ BLANCO**
*REUMATOLOGO*
*Del Dispensario Antirreumático de la Facultad de Medicina de Barcelona*
*Directivo de la Sociedad Española de Reumatismo*
*Enfermedades reumáticas, lumbago, ciática*
*María de Molina, 18. — Telf. 24804*
*VALLADOLID*

**Optaciano Durántez Mayo**
*PUERICULTOR TITULADO*
*Ex-Profesor A. de la F. M. de Barcelona*
*Especialista en niños. Rayos X*
*Consulta de 12 a 2*
*Becerro Bengoa, 22 — Telf. 1320*

**José M.ª Martín Barbán**
*Medicina y Cirugía del aparato digestivo*
*Consulta, de diez a una*
*Becerro de Bengoa, 24. — Telf. 3041*

**JOSE L. DE GUZMAN**
*Consulta de 12'30 a 2*
*PARTOS Y CIRUGIA DE LA MUJER*
*R. Argentina, 4. Teléfono, 2065*

**S. PAJARES GARCIA**
*Médico Jefe de los Servicios Provinciales de Puericultura, por oposición*
*Consulta de Puericultura y Enfermedades de los niños*
*RAYOS X*
*Calvo Sotelo, (Jardinillos), 3, 1.º dcha.*
*Horas: de 12 a 2 — Teléfono, 1650*

**RAFAEL M. ALMEIDA**
*Médico-Jefe del Hospital Provincial por oposición.—RAYOS X*
*Horas de consulta: de 11 a 2*
*Mayor Pral., 178, 2.º, Izda. Telf. 1563*

**Dr. J. Mateo Romero**
*Especialista de pulmón y corazón*
*Profesor A. de la Facultad de Medicina de Valladolid. Exploraciones radiológicas y electrocardiográficas a domicilio*
*Consulta en Martínez de Azcoitia, 3*

**C. REGUERA PEREZ**
*Puericultor Titulado*
*Enfermedades de los niños*
*RAYOS X*
*Consulta de 12 a 2*
*Pl. San Lázaro, 2, 3.º*
*Teléfono: 3682*

**P. ANDRES G. CUENA**
*Jefe del Servicio de Medicina Interna de los Establecimientos Provinciales de Beneficencia, por oposición*
*RAYOS X*
*Consulta de 11 a 2. Mayor, 8, 2.º. T. 2480*

**Carlos Illera Paisán**
*CONSULTA EN*
*BERRUGUETE, NUMERO 8*
*PRIMERO, DERECHA*

**Agustín P. Higelmo**
*CIRUJANO-TRAUMATOLOGO*
*Calvo Sotelo, 1*
*(Jardinillos), de 12 a 1. — Telf. 1802*

**Dr. Jesús Casañé Moro**
*Especialista de Aparato Digestivo*
*MEDICINA, CIRUGIA Y RAYOS X*
*Ex Médico del Servicio Médico Quirúrgico de Aparato Digestivo del Hospital Provincial de Madrid*
*Consulta de 11 a 2*
*Martínez de Azcoitia, 8 - 1º Tel. 1807*

**SANTIAGO MORO**
*MEDICO - PUERICULTOR*
*Ex Interno de la Casa Salud Valdecilla*
*ESPECIALISTA EN NIÑOS*
*RAYOS X*
*Consulta de 11 a 2 y de 4 a 6*
*Mayor Pral., 176, 2.º. Telf. 1451*

**Teógenes Manuel Aguilar**
*ESPECIALISTA EN ENFERMEDADES DE LOS NIÑOS*
*Consulta de 12 a 2*
*MAYOR, 28*

**Manuel Junco Calderón**
*Garganta, nariz y oídos*
*Consulta y operaciones, de 11-1 y 4-6*
*Marqués de Albaida, 1. — Telf., 2094*
*Primero y tercer jueves de mes en Alar del Rey, de 10 a 12 y Cervera de Pisuerga, de 1 a 3*

M.C.D.2022

# DEPORTES

## a jornada de fútbol del próximo omingo en nuestro Grupo

### "Palencia" se desplazará a Medina para ar contra la Gimnástica de dicha localidad

s el próximo domingo están se-tos en el calendario de fútbol de ro grupo los siguientes encuen-e campeonato

Bañeza (1)-Júpiter (1).
ndina (1)-San Pedro(1).
dinense (0)-*PALENCIA* (2).
era (1)-Europa Delicias (3).
rga (1)-Juventud (6).
dad Rodrigo (0)-Peñaranda (1).
ferradina (0)-Salmantino (1).
tural Leonesa (0)-Béjar (2).

partidos se jugarán en los cam-e los clubs citados en primer lu-Los números que van entre pa-sis, indican los goles que estos s equipos marcaron en el par-e la primera vuelta jugado en-os.

desplaza, pues, el «Palencia» a a del Campo para enfrentarse «Gimnástica Medinense», equi-e empezó flojo pero que des-parece haberse situado, si no o bien que dicho equipo qui-por lo menos un tanto alejado puestos que peligran.
Gimnástica en su campo es bas-peligrosa y goleadora. Pero se circunstancia de que el Palen-cesita sacar algún punto fuera Balastera para alejarse tam-e esos fatídicos puestos que des-n automáticamente. Para ello ue aminorar los negativos. Y, one aprovechar las circunstan-más favorables. Quizá en esta nidad pudiera conseguirse algo refuerzos para el Club mora-que se habla en plena calle, resultado que de ellos se espe-ben pensar que ya van faltan-os partidos por disputar y hay aprovechar las oportunidades uedan. En Medina deberán in-algo más que el salir derro-

os demás partidos hay uno que amos calificar de sobresaliente. tor ya habrá supuesto que nos nos al que ha de jugarse en La cilla, entre la Cultural Leone-Béjar. La influencia del cam-ece que debiera imponerse, pero ipo bejerano se adapta muy jugar a la defensiva, por lo nce muy difíciles las victorias rivales. Si la Cultural triunfa-mo nos inclinamos a creer que cederá aunque sea por escaso n de goles—, la lucha por los os puestos adquiriría una im-cia sobresaliente. Si por el con-el equipo visitante fuera el dor, ya se podía cantar en la de los paños el «alirón».
Europa Delicias es otro de los s que deberá realizar un gran o para puntuar en Santa Lu-seguir aspirando a los puestos sifican. Por su parte, la Pon-na juega en Santa Marta y creemos que se adjudicará otros dos puntos en su haber, aunque sin aumento de positivos, mientras que los que van a campos extraños pueden ganarlos y, son, como saben ustedes, los más importantes y los que más deciden.

Peñaranda ha de intentar algo en Ciudad Rodrigo, equipo mirobrigense que ha bajado muchos enteros de aquel que empezó el torneo. No sería muy buena noticia que puntuara en Ciudad Rodrigo el Peñaranda.

Y el San Pedro juega en Aranda, donde parece lógico que pierda y nos dará a nosotros un respiro.

Pero las sorpresas en estos partidos ya camino de la clasificación pueden estar a la orden del día.

# España, campeón femenino de BALONCESTO en Lovaina

## Ita Pozas, su entrenadora, afirma: «Hay prejuicio contra el deporte porque resulta poco femenino»

España ha vencido en los campeonatos de baloncesto femenino, organizados por la Universidad Católica de Lovaina, en Bélgica. Han participado los equipos de las Universidades de Lille, Lovaina y el de la Facultad de Ciencias de la Universidad de Madrid.

El equipo español ha estado dirigido por su entrenadora Ita Poza, que tiene una larga experiencia deportiva. Durante diez años ha sido capitana de la Selección Nacional de baloncesto. A su regreso, nos cuenta las incidencias de estos campeonatos.

—Este año solamente han participado esos tres equipos, adscritos a la

**LAS DEPORTISTAS SE QUEJAN DE QUE TODA YA AYUDA DE LAS FEDERACIONES ES PARA LOS VARONES**

**BALONCESTISTAS ESPAÑOLAS: «MAYOR RAPIDEZ DE JUEGO Y MAS REFLEJOS QUE LAS EXTRANJERAS**

**Por María Teresa DOLSET**

**Ita Pozas, durante un entrenamiento** (Foto Europa Press)

F. I. S. E. C. —Federación Internacional Deportiva de Estudiantes Católicos—. Por razones de tipo económico, cada especialidad deportiva participa un año sí y otro no. Casi todos los países europeos, tienen por lo menos una Universidad miembro de la F. I. S. E. C.

—¿Por qué se seleccionó al equipo de la Facultad de Ciencias?

—Este año se anunciaron los campeonatos con tan poca antelación, que no daba tiempo a hacer una selección y que el equipo pudiera realizar un juego conjuntado. Fue el equipo de Ciencias, que se había quedado campeón en el torneo de Facultades.

**LA TECNICA ESPAÑOLA ES MUY BUENA**

—¿Vió en algún momento la eliminatoria perdida?

—Hubo un momento bastante difícil frente al equipo de Lovaina. Fueron diez minutos bastante malos. Las chicas se pusieron nerviosas, pero afortunadamente superaron los nervios y con unos contraataques rápidos consiguieron ganar el partido.

—¿Ha ganado España algún campeonato más de la F. I. S. E. C.?

—En las especialidades de balonmano, balonvolea y baloncesto, siempre hemos quedado campeones en las categorías de escolares, «juniors» y universitarios. La técnica española es muy buena. No exagero al decir que es bastante superior a la de muchos países europeos.

Ita Poza es joven. Hace diecisiete años que es profesora de Educación Física de la Sección Femenina: en la de Madrid desde hace diez años. Ha sido internacional en baloncesto cuarenta y dos veces.

—Una dificultad para las jugadoras españolas es la diferencia de estatura. Por lo general las extranjeras son mucho más altas que nosotras. Esto lo suplimos con los contraataques rápidos. Además nuestros reflejos son también más rápido. Para estos campeonatos de Lovaina yo preparé el equipo de forma que las chicas más bajas tuvieran a su cargo la rapidez del juego y las altas recoger los balones.

—¿Qué representa para España el haber ganado este campeonato?

—Una mejora de posición para los campeonatos del año que viene, aparte del prestigio conseguido.

**SE NECESITAN MAS ENTRENAMIENTOS**

Ahora se centra la conversación en la situación de la mujer española frente a los deportes.

—Todavía tenemos perjuicios. Hay chicas que piensan que por practicar algún deporte van a resultar poca femeninos. No se dan cuenta de que es una buena base para conservarse sanas y fuertes. Hay que cambiar esa mentalidad. Lo ideal sería inculcarles la necesidad de practicar un deporte desde pequeñas.

—¿Qué defectos vé usted en las deportistas españolas?

—Aquí hay muy pocas profesionales. En las universitarias, que son las que más trato, el mayor defecto es la falta de entrenamientos. Ya se ha hecho obligatoria la asignatura de Educación Física, pero con una hora y media a la semana de entrenamientos, no hay ni para empezar. Creo que por lo menos necesitamos este tiempo tres veces a la semana. Entonces sí que podríamos hacer grandes cosas, además de fomentar la práctica de los deportes. Hacen falta una mayor preparación y más ejercicios.

—¿Habrá participación femenina en la Olimpiada de Tokio?

—Tengo entendido que no. Con las chicas no quieren arriesgarse, a pesar de que no haríamos el ridículo. Este es otro perjuicio y los chicos son los que llevan casi toda la ayuda de las Federaciones. De todas formas, aunque las chicas no participen en la Olimpiada, creo que sería muy interesante enviar unos cuantos técnicos a Tokio, simplemente en plan de observación y que luego dieran unas clases prácticas con lo que se haya visto allí. Parece que no, pero viendo se aprende mucho. Yo tengo esa experiencia de la Olimpiada de Roma.

—¿Participó en ella?

—No, fui a Roma en plan de observación y por mi cuenta, con otras siete profesoras de Educación Física. Hicimos el viaje en moto y fue muy productivo porque aprendimos muchas cosas. Cada país tiene su técnica y siempre se puede aprovechar algo de ella. ¡Lástima que Tokio esté tan lejos...!

«EUROPA PRESS»

# El campeón ciclista CAMPILLO muere en accidente de tráfico en Andorra

## Cayó bajo las ruedas de un camión

*CAMPILLO*

Andorra La Vieja, 28. — (Urgente). —El campeón ciclista español Juan Campillo, del equipo de Bahamontes, ha encontrado la muerte en accidente de circulación registrado en pleno centro de Andorra La Vieja.

Campillo, de 35 años de edad, que participaba regularmente en todas las grandes pruebas europeas, que había corrido varias veces en la Vuelta a Francia, se había instalado el pasado mes en Andorra, donde debía contraer matrimonio dentro de dos semanas.

Mañana por la tarde, debía inaugurarse su nuevo bar, en la capital de los Valles.

Por causas desconocidas, Juan Campillo que atravesaba la Plaza de las Arcadas, cayó bajo las ruedas traseras de un camión y resultó muerto en el acto con la cabeza destrozada. —Alfil.

**FUE SIEMPRE UN FIEL DOMESTICO**

Madrid, 28. — El corredor ciclista Juan Campillo, del equipo de Bahamontes, que esta mañana ha encontrado la muerte en accidente, en Andorra, nació hace 35 años en Mazarrón (Murcia).

Comenzó en 1946 a corredor en aficionados. No ha brillado por sus victorias pero sí por sus puestos de honor y buenas clasificaciones. Su mejor puesto lo obtuvo cuando estuvo a punto de ganar el Campeonato de España de Montaña, en Bermeo, en 1959, que se lo arrebató Bahamontes a 300 metros de la meta, en el Alto del Sollube. En la Vuelta a España de ese mismo año quedó clasificado en décimotercer puesto y en el año 1961, décimoquinto. En la Vuelta a Francia de 1959 quedó en 58 lugar.

Sin ser un corredor de grandes pretensiones Campillo se adaptó bien siempre a su labor de «doméstico». Escapó raras veces solo y casi siempre en grupo, con buena escalada y magnífica defensa en el llano.—Alfil.


Peluqueros de Señoras
A TODA PALENCIA Y PROVINCIA
Eugene
invita a los profesionales y depencia de Palencia y Provincia a la GRAN GALA con exhibición de peinados que se celebrará en el hall del Hotel Castilla a las 10 y media de la mañana del domingo día 1 de Marzo.
NOTA.-No se cursarán invitaciones particulares


# X Aniversario Lambretta Española

## La Organización lo celebrará en Milán, para lo cual ha fletado especialmente un reactor «Caravelle»

Madrid, 28.—En el curso de este año, Lambretta Locomociones, S. A., de Eibar, conmemora el X Aniversario en la presentación de sus scooters, en el mercado español, que han colocado a esta marca en los lugares más privilegiados de la industria de automoción de nuestro país.

Para celebrar este aniversario la Organización Lambretta, de España y sus proveedores más caracterizados, presididos por el Consejo de Administración y la Dirección de esta importante industria se trasladarán a Milán, sede de «Innocenti, S. G.», en cuyas instalaciones se ideó y construyó la primera Scooter Lambretta.

El viaje se iniciará el próximo día 3 de marzo en un reactor «Caravelle», de «Alitalia», fletado especialmente para esta ocasión, el cual despegará de Barajas. Tanto este día, como en los siguientes 4, 5 y 6, se desarrollará un nutrido programa de actos y visitas oficiales organizados en honor de la embajada española, regresando la expedición a Barcelona, en el mismo avión, al atardecer del último día citado.

Sin duda, la presencia de este grupo de españoles en Italia, servirá para estrechar, aún más, los lazos comerciales que nos unen a esta nación.

# La selección nacional juvenil inglesa venció a la española por 2-1

Murcia, 27. — La selección nacional juvenil inglesa de fútbol ha vencido por dos tantos a uno a la juvenil española en partido disputado esta noche en la Condomina.

Alineaciones:

Selección inglesa. — Springett; Wright, Wood, Noble; Daukins, Hollins; Redknapp;, Knowles, Orsfield, Bromley y Rogers.

Selección española. — Rodri; Ortiz, Torrens, Díaz; Bornills, Rivera; Echevarría, Gonzalo, Arieta, Pujol (Quino) y Ramón.

Arbitraje correcto del portugués señor Herminio Enriques, auxiliado por los jueces de línea señores Cano y Riquelme, murcianos.

El primer equipo en marcar fue el español, por mediación de Gonzalo, a los 22 minutos del primer tiempo, quien desde fuera del área lanzó un chut imparable. Se llegó al descanso sin registrarsé más variación en el marcador.

En la segunda parte, los ingleses empataron a los 26 minutos, por obra de Knowles, que remató un balón a media vuelta desde muy cerca de la portería. En el minuto final, Bromley estableció el definitivo 2-1.

Previamente al comienzo del encuentro, desfilaron novecientos jugadores juveniles de toda la provincia, que marchaban uniformados. Tras la interpretación de los himnos nacionales de los dos países, que fueron escuchados por el público puesto en pie, y el intercambio de banderines, empezó dominando la selección española, pero pronto se impusieron los ingleses, veloces y rapidísimos en sus intervenciones.

Los medios españoles jugaron muy retrasados y lo mismo hizo Arieta, por lo que deslució su actuación. La defensa y los medios ingleses se mostraron muy seguros, cortando mucho juego. La selección inglesa practicó un juego más bien duro. Los españoles han realizado un encuentro de contención, fallándoles las energías y la suerte en los remates. En el minuto 36, fue sustituído Pujol por Quino, demostrando éste un gran dominio del balón, lo que hizo dar un mayor peligro a los avances de la delantera española.

En el segundo tiempo los españoles dominaron aproximadamente diez minutos, pero de nuevo llevaron la iniciativa los ingleses, que dieron prueba de una gran fortaleza física y precisión en el juego.

Por los españoles destacaron Rodri, que realizó buenas paradas; Ramón, Echevarría, Gonzalo y Torrens. En la selección inglesa, los mejores hombres fueron el portero; la defensa, que actuó con dureza y efectividad; los medios y los delanteros, así como los extremos, veloces, y también el interior derecha.—Alfil.

# LENCIA CLUB DE FUTBOL

## lance del festival taurino lebrado el día 2 de febrero

**INGRESOS**

| | PESETAS |
|---|---|
| caudación en taquilla | 115.190'00 |
| porte 565 kilos de carne a 39 pesetas | 22.035'00 |
| portación gastos propaganda Sr. Navamuel | 1.820'00 |
| Total ingresos | 139.045'00 |

**GASTOS**

| | PESETAS |
|---|---|
| porte novillos | 60.000'00 |
| adrilla Marcos de Celis | 5.000'00 |
| » Amado Ordóñez | 4.500'00 |
| » Clemente Antolín | 4.000'00 |
| » Ramón Vián | 2.131'00 |
| norarios Veterinarios | 1.400'00 |
| » Mulilleros | 150'00 |
| » Mayoral | 200'00 |
| » Un banderillero (Pablo Yustos) | 500'00 |
| » Timbaleros | 150'00 |
| » Taquilleros | 550'00 |
| stos apartado reses | 600'00 |
| » banderillas | 232'00 |
| » reparto propaganda | 50'00 |
| conocimiento Sanitario | 402'00 |
| dicato del Espectáculo | 1.654'00 |
| ntepio de Toreros | 750'00 |
| miso Gobierno Civil | 400'00 |
| porte propaganda en Prensa, Radio, carteles mura-es y taquillaje | 4.127'55 |
| vicios Médicos Plaza (la mitad de honorarios) | 1.500'00 |
| quiler Equipo Quirúrgico | 350'00 |
| sonal Plaza | 4.983'53 |
| reglo Plaza | 750'00 |
| ntroles acceso Plaza | 300'00 |
| ta Provincial de Menores | 2.744'00 |
| puestos Hacienda | 1.625'00 |
| ferencias, telegramas y gastos compra novillos | 454'00 |
| stos gestión contrato Pallarés | 1.554'00 |
| sajo toreros y Comisión Organizadora | 2.905'00 |
| edad de Autores | 241'00 |
| zas y gastos varios | 300'00 |
| da Municipal, (aportación), 1.100'00. | |
| nsporte novillos, (aportación), 400'00. | |
| TOTAL GASTOS | 104.503'08 |
| BENEFICIO LIQUIDO | 34.541'92 |

la Comisión Organizadora. — V.º B.º Por el Excmo. Ayuntamien-Delegado de Deportes, **Emiliano Galindo.** — V.º B.º Por el Palen-P. El Presidente, **Angel Pedrero.**


EL DIARIO PALENTINO-EL DIA DE PALENCIA
**El periódico más leído en toda la comarca palentina, por su gran información**


# MOSAICO DEPORTIVO

**ACUERDOS DEL COMITE DE COMPETICION**

Madrid, 27. — El Comité Nacional de Competición ha tomado los siguientes acuerdos en su última reunión:

JUGADORES. — Primera División: Amonestar y multar a Juan María Benegas Sánchez, del Córdoba, por pérdida deliberada de tiempo; imponer multa a Alfredo Rebellín Sáinz y Francisco Fernández Rodríguez, del Sevilla; Fernando Goyvaerts y Cayetano Rodríguez, del Barcelona, por formular reparos al árbitro. Segunda División: Suspender por cuatro partidos oficiales al Luis Ciaurriz Ustarroz, de la Real Sociedad; por protestar reiteradamente al árbitro y empujarle; a Ernesto Aparacio Betancour del Las Palmas, por agresión a contrario; por tres partidos oficiales a Juan Abasolo Garay del Huelva, por insultar al árbitro y por dos partidos oficiales a Carmelo Amas de la Real Sociedad, por protestar airadamente al árbitro; multa a Miguel Román García, del Huelva; Eloy Fernández López y Pedro Barceló Martos, del Abarán así como a José A. Arzac, de la Real Sociedad, por formular reparos al árbitro.

ENTRENADORES: Ampliar las correspondientes amonestaciones a los entrenadores de la Real Sociedad; Las Palmas y Huelva por faltas cometidas por jugadores de sus clubs.

CLUBS: Imponer sanción económica al Sevilla y al Onteniente, por incidentes del público.—Alfil.

**RECOPA**

Budapest, 27.—Por dos goles a cero ha vencido el M. T. K. de Budapest, al Fenerbahce, de Turquía, en el primer encuentro de su eliminatoria de cuartos de final, correspondiente a la Copa de Europa para ganadores de Copa. El primer tiempo finalizó con empate sin goles.—Alfil.

**EL MELILLA PRESCINDE DE SU ENTRENADOR**

Melilla, 27.—La irregular marcha del equipo titular de fútbol en las últimas jornadas había suscitado gran descontento entre los aficionados obligando a la directiva a tomar decisiones que finalizaron, como siempre, pagando los «vidrios rotos» el entrenador.

Por lo tanto le ha sido rescindido el contrato a Enrique Bescos Mambrona, después de llegar ambas partes a un total entendimiento.

Se está en contacto con Jesús Barrio, que adquirió fama cuando preparaba al Real Gijón y que era conocido por «Mata-gigantes».—Alfil.


**¡SERVIDORA DOMESTICA!**
**No permanezcas ni un solo día en una casa, si no te dan de alta en el Montepío Nacional, ya que por tu negligencia, pierdes un derecho a disfrutar de todos los beneficios sociales que te concede citado Montepío.**


**ESQUI**

Puerto de Navacerrada (Madrid), 27.—Con buen tiempo y cielo cubierto se ha celebrado hoy la prueba de fondo del nacional de esquí de «Educación y Descanso», sobre quince kilómetros.

En el resultado ha repercutido la exclusión de Valbuena, de León, no presentado a tiempo en la salida y la lesión del granadino Borland. La prueba ha sido ganada con facilidad por el equipo de Huesca.

En la clasificación general destaca la lucha entre Huesca y Granada en los puestos de honor con menos de seis puntos de diferencia, lucha que se espera quede resuelta mañana en la prueba de descenso. Hoy, Delofeu, de Gerona, alcanzó el título de honor de primera categoría.

De los 37 inscritos no tomaron salida, dos, no se presentó uno y se retiraron dos.

La clasificación fue la siguiente:
1 Juan Delofeu, de Gerona, 51 55".
2 Juan A. Laredo, de Guipúzcoa, 54, 44.
3 Luciano Jericó, de Huesca, 56,34.
Sevilla, de Granada.
Fernández, de Asturias.
Pardo, de Huesca.
Escartín, de Huesca.
Fernández, de Vizcaya.
Del Cacho, de Huesca.

En femeninos, sobre cinco kilómetros, figuraban inscritas seis corredoras de las que una se retiró durante la prueba. Alcanzó el título la leonesa Alonso, con buena clase. La soriana Lucía López ha corrido con una lesión en una pierna lo cual le ha restado posibilidades de clasificación.

Como dato curioso diremos que en las pruebas ha tomado parte un matrimonio, el formado por Juan Hernández y Elena Martín, ambos de Madrid.

La clasificación es la siguiente:
Concepción Alonso, 19'1".
2 Elena Martín, de Madrid, 24-40.
3 María R. Albornoz, de Asturias 26-24.
Inmaculada Fernández, de Granada.
Lucía López, de Soria.

Clasificación por provincias en prueba de fondo. Masculinos:
Huesca, 415,30.
2 Gerona, 410,69.
3 Granada, 409,91.
Asturias.
León.
Guipúzcoa.

General por provincias:
Huesca, 1.097,59.
Granada, 1.091,94.
León, 1.071,71.
Gerona.
Vizcaya.
Madrid.

General por provincias. Femeninos:
Asturias, 377,55.
Granada, 303,44
León, 240,00.
Barcelona.
Madrid.
Soria.
Gerona.

Clasificación final de combinados de fondo:
J. Delofeu, de Gerona.
2 J. Laredo, de Guipúzcoa.
3 L. Jericó, de Huesca.
4 A. González, de Asturias.
5 A. Sevilla, de Granada.
6 Del Cacho, de Huesca.
7 Pardo, de Huesca.
8 Fernández, de Asturias.
9 Valbuena, de León.
10 Roldán, de Granada. — Alfil.


MANTAS DE LANA
GRANDES REBAJAS :--: FIN DE TEMPORADA
Mantas de lana desde 350 pesetas
VENTAS EN FABRICA:
Casañé, S. A.
Modesto Lafuente, 33 (Frente Dipesa)


# La Vuelta Ciclista a Levante

## Uriona, vencedor de la sexta etapa

Cartagena, 27. — Valentín Uriona ha vencido en la sexta etapa de la Vuelta Ciclista a Levante, Benidorm-Cartagena, de 168 kilómetros, con escalada del puerto de La Cadena, de segunda categoría.

Uriona invirtió 4-30-27 con promedio de 37,230 kmh.

Seguidamente se clasificaron: 2: García, ídem; 3: Honrubia, ídem; 4: Pellizzoni, 4-31-13; 5: Beltrán, ídem; 6: Reemester, ídem; 7: Carrasco, ídem; 8: Barrutia, ídem; 9: Mas, ídem; 10: Pérez Francés, íd. En décimo lugar ex'aequo, se clasificaron Colombo, Nardello, Sivilotti y Stolker; 39: Cesardi; 44: Pettinelli.

La clasificación en el alto de La Cadena es la siguiente: Honrubia, Ginés, Gracia y Uriona.

Clasificación general de la montaña: 1: Pérez Francés.

La regularidad: Barrutia, 46,5 puntos; Pérez Francés, 58,5; Reemester, 59,5; Vélez, 61,5 y Gómez Moral, 70.

Clasificación general individual:

1: A. G. Moral, 18-20-45; 2: Eusebio Vélez, 18-20-54; 3: A. Barrutia, 18-20-56; 4: Salvador Rosa, 18-21-41; 5: Reemester, 18-22-05; 6: Cesardi, 18-22-39; 7: P. Francés, 18-23-53; 8: Uriona, 18-28-48; 9: Carlos Echevarría, 18-28-57; 10: Ginés García, 18-28-58; 17: Pettinelli, 18-42-21; 20: Colombo, 18-42-29; 21: Pellizoni, 18-43-09; 22: Nardello, 18-43-26; 23: Sivilotti, 18-44-47; 39: Stolker, 18-54-55.

Clasificación general por equipos: Kas, 55-03-55; Ignis, 55-05-05; Nuria, 55-28-13; Ferrys, 55-29-22; Certina, 56-01-53.—Alfil.


**Confecciones y Tejidos Alta Calidad Trincheras y gabardinas, marcas acreditadas**
**CASA MARTIN**
**Mayor, 86. — Teléfono 3290**
**PALENCIA**


M.C.D.2022

# NOTICIAS DE ULTIMA HORA

## Palabras de Solís a la Asamblea de la Hermandad de Labradores y Ganaderos

Madrid, 27. — El ministro secretario general del Movimiento, don José Solís Ruiz, dirigió hoy la palabra a los asistentes a la I Asamblea General de la Hermandad de Labradores y Ganaderos. Comenzó diciendo que se sentía satisfecho porque, una vez más, se había hablado en la casa de la Organización Sindical con libertad y autenticidad.

«Dicen algunos, como crítica a nuestro sindicalismo, que está falto de autenticidad y a mí me gustaría que asistieran a nuestras reuniones para comprobar que no hay nada más auténtico que lo que aquí se habla y se discute. No cabe ninguna duda que en esta asamblea ha hablado el campo; que sois, la mayor parte, hijos y nietos de labradores, la auténtica voz del campo».

Continuó diciendo que había sacado una consecuencia de la asamblea: la inquietud y preocupación actual del campo y la necesidad de reforzar su confianza, tan necesaria para que el campo prospere. Manifestó también su gran preocupación por la emigración del campo, ya que a éste no le sobrará mano de obra el día que se mecánice e industrialice en la medida necesaria.

En lo relativo a la política de importaciones, debe tenerse en cuenta el abastecimiento del pueblo al precio preciso y conveniente, a lo que puede contribuir el campo mediante una acertada política agraria. Respecto a la reforma tributaria, dijo que los procuradores sindicales defenderían en las Cortes las formulaciones de la Asamblea.

Por último, se refirió especialmente al plan de desarrollo, sobre el cual dijo que la Organización Sindical tiene, en cada momento, que revisar y poner al día sus estudios, a fin de indicar a la administración lo más conveniente y, al mismo tiempo, ser los auténticos motores del plan. Tras señalar que el campo español, por medio de sus mejores hombres, debe estar presente en las próximas elecciones a diputados provinciales y procuradores en Cortes, terminó diciendo que se sentía satisfecho por haber convivido estos días con jóvenes y veteranos representantes de nuestro agro, que, como en tantas ocasiones anteriores, han dialogado con entera libertad para exponer los problemas que el campo tiene. Sus últimas palabras fueron para felicitar a todos los que con su presencia y su trabajo han contribuído al éxito de la asamblea.

En la sesión de la tarde se celebró la última reunión de trabajo de la asamblea, durante la cual se estudiaron la declaración que hace referencia a las tierras incultas o deficientemente cultivadas, el arrendamiento de fincas rústicas e intercambio de servicios entre agricultores, y otros varios problemas.

En el curso de todas las intervenciones hubo amplios debates. Aprobado el contenido de la declaración, el presidente de la Hermandad Nacional, señor Allende, agradeció en breves palabras la colaboración de todos los asambleistas y terminó expresando la total y absoluta adhesión al Jefe del Estado de la Asamblea y pidió una máxima atención para el agro en el plan de desarrollo económico y social.—Cifra.

## ¿Van a prohibir en Checoslovaquia fumar mientras se trabaja?

### El gobierno estudia tal medida

Varsovia, 28. — El Gobierno comunista de Checoslovaquia está considerando la posibilidad de prohibir que se fume durante el trabajo, en todas las empresas grandes del país, según ha anunciado Radio Varsovia.

Checoslovaquia va a la cabeza en el consumo del tabaco por persona en Europa y se le considera el tercer país consumidor del mundo.—Efe.

## La enmienda del SEU a la Ley de Enseñanzas Técnicas

Madrid, 28. — El jefe nacional del Sindicato Español Universitario, don Rodolfo Martín Villa, ha presidido en la tarde de ayer una comida ofrecida a los periodistas en el Colegio Mayor José Antonio, en el transcurso de la cual ha informado a los representantes de la Prensa, Radio y TV, sobre diversos aspectos de la enmienda que el SEU ha presentado al proyecto de ley de reforma de enseñanzas técnicas. Asistieron el jefe del SEU del distrito de Madrid, el director del Gabinete de Estudios, el jefe nacional de Información y otros miembros directivos universitarios.

Tal enmienda ha sido la primera presentada por el Sindicato Español Universitario de la Orden general de 22 de octubre pasado, por la que se dan normas para que los estudiantes a través de sus cauces más directos de representación sindical, pudiesen plantear al jefe nacional las propuestas de enmienda que considerasen oportunas a los proyectos de ley que pasan a la deliberación de las Cortes Españolas. La gran mayoría de las enmiendas presentadas han sido de una gran moderación y ninguna de ellas se refirió a la totalidad del proyecto, ni, incluso, a la modificación del espíritu del mismo, sino únicamente a variaciones, a veces sustanciales en su artículo.

Las propuestas de enmienda presentadas se han referido a la totalidad de los artículos del proyecto de ley y, muy especialmente, a sus normas transitorias.

La Jefatura Nacional del SEU ha analizado y estudiado detenidamente todas las propuestas de enmienda presentadas y considerado las razones que se aducían para su proposición. Fruto de estos estudios ha sido la enmienda que, teniendo como primer firmante al jefe nacional del SEU, Rodolfo Martín Villa, ha sido presentada a la consideración de las Cortes, en la cual será defendida por éste. Los otros firmantes son los ex-jefes nacionales Jesús Aparicio Bernal Sánchez, Jorge Jordana de Pozas y Fuentes, José María del Moral y Pérez y José Luis Taboada García, con lo que se ha puesto de manifiesto una vez más que el Sindicato Español Universitario no son unas personas ni un momento, sino que es una institución con solución de continuidad.

Por lo que al acceso directo a las escuelas se refiere, propone la enmienda incluir, junto con los oficiales de los tres ejércitos, a los licenciados universitarios y a los titulados técnicos, tanto superiores como de grado medio, eximiéndoles en cada caso de las materias en que, en virtud de estudios realizados, hayan demostrado suficiencia. Se entiende, además, que el acceso directo a las escuelas técnicas de grado medio deberá realizarse a través de los bachilleres superiores y de la maestría industrial, aun cuando se posibilita, a los bachilleres laborales elementos con excepción de los administrativos y a los operarios clasificados como oficiales de primera clase, al acceso, mediante un curso de adaptación o preparatorio, respectivamente.

Abre también la enmienda la posibilidad de que los diplomas en especialidades técnicas se otorguen también a los titulados en las escuelas técnicas de grado medio.

Propugna, además, una definición más concreta de la composición de la Junta de Enseñanzas Técnicas: un tercio, de representación de las Escuelas Técnicas Superiores; otro, de las de Grado Medio y un tercero, las Facultades Universitarias y los Centros de Investigación, la representación corporativa profesional, la Organización Sindical y el Sindicato Español Universitario.

Con el fin de que puedan ser conocidos en el momento oportuno los planes de estudios derivados de la ley que se propone, se incluye asimismo la exigencia de su aprobación antes de primero de septiembre del presente año, pues de esta manera los centros de enseñanza podrán estar en condiciones de poner en marcha dichos planes para el curso 1965-66. Además, antes del 1 de enero de 1965, el Gobierno someterá a las Cortes los proyectos de ley necesarios para la nueva estructuración y adecuada dotación del profesorado y puesta a punto de las instalaciones docentes.

Disposiciones transitorias:

a) Los alumnos que al comienzo del curso académico 65-66 hubieran sido declarados aptos en el curso de iniciación podrán optar por continuar sus estudios por los planes en que los iniciaron o adaptarse a los que se estructuren como consecuencia de la presente ley.

b) Los alumnos que, después de finalizar las convocatorias de exámenes del curso 64-65 no hubiesen aprobado la totalidad de las asignaturas del curso de acceso para titulados de grado medio, podrán optar por acomodarse a los nuevos planes, o continuar matriculados el siguiente año en el mismo curso.

c) Los alumnos a quienes al comienzo del curso académico 65-66 queden pendientes asignaturas del curso selectivo, continuarán sus estudios de acuerdo con los planes de estudios derivados de la presente ley.

Además los alumnos que finalicen sus estudios de arquitecto o ingenieros por los planes de estudio derivados de la ley de 20 de julio de 1957, se les concederá el ingreso directo, sin oposición en los Cuerpos del Estado.

Finalmente, propone la enmienda que, antes del 1 de enero de 1965 el Gobierno someta a la deliberación de las Cortes un proyecto de ley por el que se establezcan las modificaciones convenientes en la denominación de las titulaciones de los técnicos de grado medio, a fin de homologarlas en lo posible a las adoptadas en otros países.

**¡SERVIDORA DOMESTICA!**
**La Dote de Matrimonio, tienes que solicitarla al Montepío, antes de haberse realizado el casamiento.**

## Periodista, aparejador y arquitec

### Juan Velasco Viejo es con el símbolo de nuestro tiem

Madrid, 28. — Juan Velasco Viejo, periodista, aparejador y arquitecto, es hoy noticia. Y es hoy noticia porque este hombre joven, animoso y dinámico es como el símbolo de nuestro tiempo, de ese tiempo que está cifrado en nuestro Plan de Desarrollo y en la tendencia a nuestra incorporación al ritmo europeo.

Juan Velasco Viejo, antiguo redactor de la Agencia Efe, ha terminado hace unos días la carrera de arquitectura, cosa en sí ya meritoria, pero mucho más si se considera que esta hazaña la ha realizado con cinco hijos. Y con el trabajo cotidiano suficiente para dar de comer, vestir y costear sus estudios.

El periodista encuentra agradable hablar con el compañero:

—¿Qué eres más: periodista, aparejador o arquitecto?

—Lo de aparejador está superado, porque los estudios de arquitectura superan las disciplinas que aparecen en la primera. Ahora bien, creo que soy tan periodista como arquitecto. Pero hay que tener en cuenta que mis conocimientos y práctica como aparejador han supuesto una notable ventaja sobre otros estudiantes que no contaban con esta preparación. Es más, creo que un porcentaje muy elevado de aparejadores está en perfec tas condiciones para llegar a s quitectos.

—¿Cuántos aparejadores com teis la carrera de arquitectura zando la vía de ley de 1957?

—Si no recuerdo mal nos m lamos 93.

—¿Cuántos habéis terminado?

—La primera promoción la c tuimos ocho aparejadores. Ahora hay que hacer notar que dificu de muy distinta índole han hech muchos compañeros no termina carrera. Entre ellas, debo cita los horarios establecidos y el ro de disciplinas a cursar, qu gian una disponibilidad de t grande, fueron motivos princi mos de que bastantes tuvieran abandonar los estudios.

—La noticia es tu situación liar: ¿cuál es esa situación?

—En casa éramos seis estu Mejor dicho siete, porque aunq esposa «Mary» no estudiaba, n portaba los estudios de los d Mari Carmen, estudia medicin segunda, Mari Pili, bachillera tercera, Mari Conchi, también chiller; el cuarto, Juanín, está mero y la pequeñita, Mari A —como ves abundan las Marias en párvulos, pero también tien hacer los deberes en casa.

—Refiriéndonos a tu faceta d riodista, ¿quieres decirnos algo historia y misiones desempeña

—Mi faceta periodística es vo nal. Yo fuí de los "pioneros" de cuela de periodismo de «El De que fundara don Angel Herre dicha Escuela cursé estudios 1932 hasta 1936. Y terminada la rra me incorporé a la redacci la Agencia Efe, en Madrid, y re mis estudios en «El Debate» Escuela Oficial de Periodismo cipando en la primera promoci profesionales. Cuando comencé tudios de arquitectura tuve, con sentimiento, que pedir la exce en la Agencia Efe, pero en el de mi alma sigo teniendo el no» difícil de borrar que es el dismo activo al que he entreg años largos de mi vida.

Cerramos la entrevista con este bre de nuestro tiempo del Pl Desarrollo, que es como un se renacimiento, en el que se m las ciencias prácticas con la téc las especulativas del espíritu.—

## Asamblea anual de la Cámara de Comercio alemana para España

### Se ha celebrado en Barcelona

Barcelona, 28. — La Cámara de Comercio alemana para España ha celebrado su Asamblea anual, en el curso de la cual fueron elegidos los señores Wolfgang Just y Donald Welsch para cubrir las vacantes de la directiva.

Presidieron el acto, en el que estuvo presente el cónsul general de la República Federal alemana en Barcelona, doctor Franz Nusselin. El presidente de la Cámara don Carlos Nacñen, pronunció un interesantísimo discurso en el que empezó diciendo que el problema del déficit en la balanza comercial española resulta un tanto artificioso, ya que los países con gran industria turística como España, pueden permitirse el lujo de estos déficits en la balanza comercial, citando también como ejemplo el de Italia y exponiendo unas interesantes cifras comparativas.

Para el necesario aumento en la exposición española, siguió diciendo el señor Nacken, además de calidad y precios europeos, se precisa una buena organización de ventas en el exterior.

«Si Alemania tiene hoy un mercado seguro para su producción industrial, alcanzando un volumen en su comercio exterior que rebasa el 30 por 100 de la renta nacional, se debe en primer lugar a las organizaciones de ventas en el mundo entero, creadas por los propios alemanes que han penetrado hasta los países más remotos, aprendiendo los idiomas de los mismos y estudiando las posibilidades de colocación de sus productos en los más diversos mercados.

Sugirió el presidente de la Cámara de Comercio alemana, que quizá sería conveniente por el Gobierno español la creación de centros comerciales en el exterior, y se refirió a la Cámara de Comercio española en Frankfurt, que instala, con carácter permanente, una exposición de artículos españoles de exportación.

En la última parte de su discurso, don Carlos Nacken se refirió a las posibilidades del Mercado Común Europeo y al afán de concentración industrial europeo que tiene interesantes movimientos en España.

La próxima Asamblea anual de la Cámara de Comercio alemana se celebrará en Madrid.—Cifra.

## El P. Díaz de Acebe Rector de la Universidad de Deu

Bilbao, 28. — El Padre Jesús María Díaz de Acebedo, ha sido brado rector y presidente de la versidad de Deusto por un de dictado por la Sagrada Congre de Seminarios y Universidades Iglesia.—Cifra.

## 42 orejas cortó el "Cordobés" en Méjico

### Toreó 42 corridas y ganó cerca de diez millones de pesetas

Méjico, 28.—Manuel Benítez, «El Cordobés», ha dado definitivamente por terminada su campaña taurina en suelo mejicano, después de haber toreado 42 corridas en dos meses hasta el día 25 del corriente, día en que en la plaza de Urpana terminó su segunda gira por este país. «El Cordobés», cortó 42 orejas y siete rabos y se dice extraoficialmente que, durante esas corridas ganó poco más o menos dos millones de pesos mejicanos (unos 9.600.000 pesetas); además se puede agregar que mató 71 toros, correspondientes a catorce ganaderías de los Estados de la República mejicana. Manuel Benítez descansa actualmente en esta capital y se propone marchar en breve a la ciudad de Acapulco.—Efe.

## Una opinión danesa

Moscú, 28.—«Es de mucha importancia que el mundo occidental y el comunista mantengan contactos regulares», ha declarado ayer el primer ministro de Dinamarca, Jens Otto Krag, en una entrevista para la televisión soviética y sobre la que informa hoy la agencia de noticias «Tass».

El político danés, en el curso de la entrevista, expresó su esperanza de que los dirigentes de las grandes potencias mundiales, principales responsables del mantenimiento de la paz en el mundo, laboren por alcanzar una situación estable y honorable que evite la tensión de la guerra fría y el eventual peligro de una guerra atómica.

Finalmente, Otto Krag manifestó su satisfacción por el resultado de las conversaciones que ha mantenido con los gobernantes soviéticos para el desarrollo de los intercambios comerciales entre Dinamarca y la Unión Soviética.—Efe.

## Madrid se acerca a los 2'5 millones de habitantes

### El día 31 de enero contaba con 2.471.822

Madrid, 27.—La población de hecho de Madrid el 31 de diciembre pasado, según la sección de Estadística del Ayuntamiento, ascendía a 2.464.258 personas.

En el mes de enero, los nuevos empadronamientos (512), el crecimiento vegetativo (3.292, resultante de los 5.287 nacimientos y las 1.995 defunciones) y el crecimiento migratorio (3.760, debido a la diferencia entre inmigración —4.288— y emigración, 528), han hecho que esta población de hecho pase a ser, el 31 de enero 2.471.822.

Las provincias que más inmigrantes proporcionaron a Madrid fueron las de Toledo (393), Ciudad Real (288), Cáceres (276), Segovia (262) y Badajoz (238). Del extranjero llegaron a Madrid 247 personas.

Las provincias que más madrileños absorbieron fueron las de Barcelona (76), Tenerife (28) y Las Palmas (24). —Cifra.

## *Anuncia su compromiso matrimonial la Princesa Margarita de Suecia*

### Con un inglés llamado John Ambler sin título nobiliario alguno

Estocolmo, 28. — La princesa Margarita de Suecia ha anunciado su compromiso matrimonial con un inglés llamado John Ambler, de Londres, según informa la Corte sueca. El novio que no tiene título nobiliario alguno se encuentra actualmente en Estocolmo donde celebrará en breve una Conferencia de Prensa.

Ambler, que cuenta 40 años de edad, es propietario y director de la compañía de transportes británica «Atlas Express»; pero por el momento, se desconocen más detalles del mismo. La princesa Margarita es la hija mayor de la princesa Sibylla y nieta del rey Gustavo Adolfo de Suecia, posee el título de enfermera y ha trabajado en el Hospital Carolina de Estocolmo, así como en diversos centros clínicos de Inglaterra.

Su hermana menor, Desiree, anunció el pasado 18 de diciembre su compromiso matrimonial con el acaudalado terrateniente Barón Nicolás Silvershiceld.—Efe.

ECONOMIA Y POTENCIA

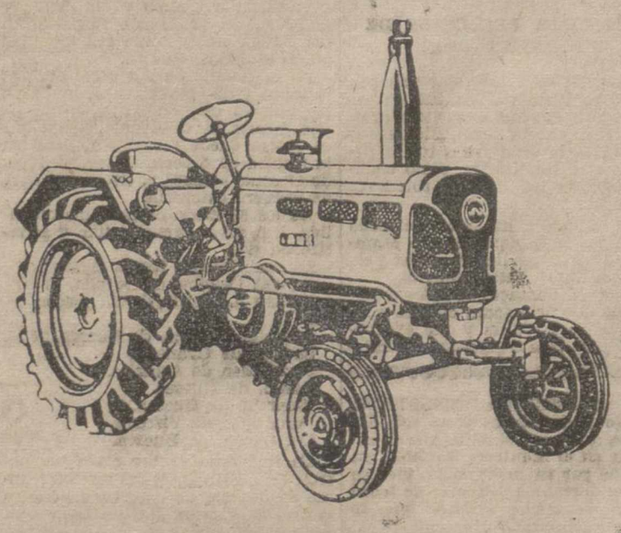

LANZ
D-3016 (30 C. V.)

EL TRACTOR IDEAL PARA CUALQUIER EXPLOTACION

Por una agricultura mejor...

LANZ

RICARDO MEDEM-JOHN DEERE
SOCIEDAD ANONIMA

PALENCIA
Avda. de Manuel Rivera, 38

compare gastos anuales con otros tractor

ALFA

¡Señora!

Le aconsejo que este precioso modelo, sea nueva máquina de coser. Todos los días le o dará a resolver múltiples trabajos domésticos le hará feliz, dándoles nuevas posibilidades la vida de su hogar, y no olvide que..

UNA ALFA SE COMPRA EN EL MOMENTO Y SE PAGA EN COMODOS PLAZOS

Valentín Calderon, 4

M.C.D.2022

# ARNET DE SOCIEDAD

## lace Vega Pérez-Marrero Rodríguez

En la Iglesia de Nuestra Señora del Pino, en las Palmas de Gran Ca-, artísticamente engalanada de flores naturales, se celebró el día 20 del corriente mes, el enlace matrimonial de la bella señorita Mari-Tere Marrero Rodríguez, de distinguida familia canaria, con don Juan Vega Pérez, delegado en Madrid de una importante industria, e hijo de nuestro buen amigo el Ayudante de Telecomunicación, don Ildefonso Vega.

La ceremonia fue armonizada por una brillante orquesta y el célebre cantante Agustín Quevedo.

Apadrinaron a los contrayentes la madre del novio, doña Francisca Pérez de Vega, y el hermano de la novia, don Juan Marrero.

Ostentó la representación del Juzgado don Antonio Quevedo, ante quien firmaron como testigos por los novios don Ildefonso Vega, padre del novio; don Claudio Alemán, Ingeniero Aeronáutico; don Laurentino Gutiérrez, médico; don Segundo Calleja Calleja, delegado de SARRIO, S. A. E., en Canarias; don Fulgencio Gómez, médico general del Aeropuerto de Gando; don Miguel Perera, Distribuidor Oficial de PHILIPS IBERICA, S. A. E. y don José Villanueva, Gerente de la Fosforera Canaria.

Los invitados al acto fueron obsequiados con gran esplendidez.

Los nuevos señores Vega Marrero, salieron para la Península, en viaje de bodas y después de visitar varias capitales, fijarán su residencia en Madrid.

# gna concentración infantil en la Catedral
# Palencia con ocasión de finalizar los
# ERCICIOS ESPIRITUALES ESCOLARES

## santa Misa será oficiada por el elado palentino, Dr. Souto Vizoso

rante la actual semana se han o celebrando los ejercicios espi-les, para los alumnos de las es-s de enseñanza primaria, de la al y provincia, así como para s los niños palentinos.

n dirigidos por el Padre Enrique nero, S. I., de la residencia de es Jesuitas, de Palencia, quien ha do las charlas desde la iglesia quial de San Ignacio, en el ba-del Cristo del Otero; todas las s han sido retransmitidas direc-nte por la emisora «La Voz de cia».

s charlas han sido dadas todos as por la mañana de once y me-a doce (hora del recreo en las elas) y por la tarde de cinco a y media, es decir en el inter-entre el final de la sesión de la y el comienzo de las clases de nciencias.

todas las Escuelas se ha segui-desarrollo de estas charlas, mer-a receptores de radio, que han cedidos generosa y gratuitamen-ara este menester, por la firma comercial distribuidora de receptores «Telefunken», con lo que se ha facilitado un interesante servicio a esta campaña espiritual palentina.

Los ejercicios espirituales concluirán mañana, sábado, con la misa de comunión general que será oficiada por el señor Obispo de la diócesis, doctor Souto Vizoso, quien al final de la Misa impartirá la bendición papal a todos los niños.

Los niños de las Escuelas nacionales deberán concentrarse en la catedral a las once y cuarto de la mañana acompañados de sus respectivos maestros. Es interesante que los señores maestros, así como los padres, procuren que los niños se abstengan de tomar alimento sólido después de las nueve de la mañana; hasta tal hora (nueve de la mañana) pueden incluso desayunar como los demás días.

De todas formas, en la catedral, antes de salir y al terminar la santa Misa recibirán una bolsa individual con el correspondiente desayuno para cada niño asistente.

# ¡Audiencia pública!

## Malversación e imprudencia temeraria

Según la tesis del Ministerio Público, la entidad «Incot, S. L.», promovió juicio ejecutivo contra el procesado Tomás Francisco Uriguen Fernández, sobre reclamación de 13.380 pesetas de principial y 7.000 para costas, llegando a trabar embargo en 7 de diciembre de 1962, sobre el camión P-6578, que al parecer se hallaba a nombre del procesado y en aquella ocasión en estado de reparación en un garaje o taller. Se le designó depositario del mismo al encartado y en enero o febrero de 1963 Tomás Francisco transfería a «Autisa» el citado camión, porque debía parte del precio a la última empresa citada. «Autisa» inscribió a su nombre el vehículo, que ha sido tasado en cuarenta mil pesetas.

Según la versión descrita el procesado es autor de un delito de malversación, para el que el fiscal solicitó la pena de seis meses y un día de presidio menor e inhabilitación absoluta durante el plazo de ocho años.

El procesado manifestó que no había sido nombrado depositario del vehículo y que, habiendo pagado el principal reclamado, creyó que el Procurador embargaba bajo su responsabilidad. El camión le había dado un pésimo resultado y proyectaba entregárselo a la casa vendedora inmediatamente. Los testigos declararon que el resultado del vehículo fue deficiente y los peritos le valoraron en 40.000 pesetas.

El letrado defensor, señor Arconada solicitó la total absolución de su patrocinado.

---

El día 21 de julio del pasado año, el procesado Isaac Gonzalez Domínguez, conducía un camión, cargado con 160 reses lanares, desde Meneses de Campos hasta San Sebastián. Al llegar a la confluencia de la carretera de Meneses con la de Rioseco-Valladolid-Santander, en su kilómetro 34'100, al tratar de virar hacia su izquierda se apercibió de que la carga se le desplazaba hacia la derecha y frenó. Dejó una señal de frenada de 32 metros, pero el vuelco del camión se produjo y como consecuencia del mismo perecieron 59 reses, otras tres resultaron heridas y el camión resultó con daños, sobre cuya elevación existen fuertes discrepancias. El fiscal, en sus conclusiones definitivas, consideró los hechos como constitutivos de un delito de imprudencia temeraria con daños y solicitó la pena de diez mil pesetas de multa y privación del carnet de conducir por tiempo de dos meses. La indemnización de perjuicios ha sido legalmente renunciada.

El procesado ha declarado que circulaba a velocidad normal y que le fue imposible evitar el accidente. A cambio de ello, su ayudante en aquella ocasión, ha dicho que el procesado circulaba con exceso de velocidad y que así se lo advirtió durante el viaje. Ha sido despedido de la empresa donde trabajaba.

Se ha dictaminado ante la Sala sobre el importe de los daños sufridos y el letrado defensor, señor Laso, ha solicitado la total absolución de su patrocinado.

J. Ballesteros

## Recuerdos Viejos

**HACE 50 AÑOS**

*Noticias del día 29 de febrero de 1914*

EXPLORADORES PALENTINOS —Continúan los trabajos de la organización y entrenamiento de los exploradores palentinos. Durante los pasados días de Carnaval, realizaron maniobras y ejercicios teóricos y prácticos.

Atendiendo a los patrióticos fines de la institución, el socio protector don Demetrio Casañé ha regalado al Comité, para que sean repartidos entre sus exploradores de Palencia, 250 ejemplares del catecismo patriótico «La jura de la bandera», escrito por don Augusto C. de Santiago.

Se ha abierto un concurso entre los industriales del ramo, para confeccionar las prendas que componen el uniforme del explorador.

NOTAS MILITARES. — «El Diario Oficial del Ministerio de la Guerra», publica, entre otros, los siguientes destinos en caballería:

Capitanes, don Joaquín Bonego Rivas, del segundo depósito de reserva al regimiento de Cazadores de Talavera; don Enrique Salazar Ibáñez, de Lusitania, al de Talavera; don Fernando Sánchez Ledesma, del de Talavera a la Subinspección de la V Región.

Segundos tenientes don Mariano Pérez Hickman, excedente en la V Región, al regimiento de Talavera, don Epifanio Prada González, del de Villarrobledo, al de Talavera.

EN FAVOR DE LA ECONOMICA. —El director de la Sociedad Económica de Amigos del País, don Rafael Navarro, ha recibido del Ministerio de Instrucción Pública traslado de la R. O., por la que se concede a la Económica una subvención de mil pesetas para las enseñanzas que tiene establecidas dicha sociedad.

La Económica ha agradecido este donativo al señor Bergarín, así como al director general de Obras Públicas, don Abilio Calderón, que hizo las gestiones oportunas para su concesión.

PROLONGACION DEL CARNAVAL. — En vista de los insistentes ruegos de algunos comerciantes e industriales, perjudicados en sus intereses a causa del mal tiempo que ha reinado durante los pasados días de carnaval, el alcalde señor Ortega Romo, siguiendo el ejemplo de otras poblaciones, entre ellas Madrid, Valencia, Sevilla, Valladolid, etc., ha concedido autorización para que el próximo domingo de Piñata puedan circular libremente por la vía pública máscaras, comparsas y carrozas. Parece ser que en la tarde de dicho día circulará una carroza, ocupada por conocidos jóvenes de la localidad.


# EL BANCO DE SANTANDER

**Fundado en 1857**

se complace en comunicar a sus accionistas, clientes y público en general que, haciendo uso de las autorizaciones obtenidas al efecto, ha establecido un Entidad filial, con sede en Buenos Aires, la cual ya está actuando bajo el nombre de

**Banco de Santander-Argentina**

y con domicilio en el edificio de su propiedad, sito en el núm. 575 de la Avenida de Bartolomé Mitre.

Esta Entidad filial tiene por uno de sus principales fines la expansión de los intercambios comerciales entre ambos países bajo los auspicios y dirección de nuestro Banco, por lo que ofrecemos gustosos sus servicios a las firmas españolas que mantengan relaciones de negocios con aquella República.

Santander, Febrero de 1964

El Presidente del Consejo de Administración,

*EMILIO BOTIN*


## DIARIO DE AVISOS

FARMACIAS DE GUARDIA. — Durante la semana están de guardia las siguientes:

ZONA NORTE: La de don José María Fernández Nieto (Mayor, número 48)

ZONA SUR: La de don Isidoro de Fuentes Castells (San Juan de Dios, número 1).

Independiente de éstas permanecerá de guardia permanente la farmacia de don Anastasio Arenal (Paseo del Otero, 91).

**REGISTRO CIVIL**

NACIMIENTOS. — María José Rodríguez Escobar, de Napoleón y María del Carmen; Secundino José Castro Arribas, de Secundino y Patricia; María Senia Gútiez Olalla, de Pablo y Rufina.

DEFUNCION. — Julio César Pozuelo Marqués, de 7 meses, Beneficencia Provincial.

**CUPON PRO CIEGOS**

Lista del número premiado del «Cupón Pro Ciegos», correspondiente al sorteo celebrado el día 27 de febrero de 1964.

Premiado con 500 pesetas, número 493, y con 50 pesetas, todos los terminados en 93.

**¡DUEÑA DE CASA! La Visitadora Social del Montepío, está a su entera disposición para resolverle cuantas dudas tenga acerca del mismo.**

## Delegación Provincial de Juventudes

**I CERTAMEN NACIONAL DE TEATRO JUVENIL**

La Delegación Nacional de Juventudes, teniendo en cuenta la importancia formativa del Teatro y lo extendida que se halla su práctica entre los grupos juveniles, al objeto de orientar y estimular dicha práctica, convoca el I Certamen Nacional de Teatro Juvenil de acuerdo con las siguientes bases:

Primera. — Podrán tomar parte en este I Certamen los grupos teatrales de Centros docentes, Empresas, Sociedades Culturales, de la OJE, y en general, Agrupaciones de aficionados, siempre que sus miembros sean menores de 21 años. Los cuadros podrán ser de varones sólo, o mixtos y no podrán exceder de 10 componentes.

Segunda. — El Certamen se dividirá en tres fases: Provincial, de Sector y Nacional.

Tercera. — La Fase Provincial, por lo que a esta provincia se refiere, se celebrará el día 15 de marzo y sucesivos (según las representaciones teatrales que hayan de tener lugar, a la vista de los grupos inscritos).

Cuarta. — Esta Delegación Provincial rechazará la inscripción de aquellos grupos que lo hagan con obras de contenido inadecuado para la juventud o de baja calidad, dictaminando sobre los méritos de los grupos concursantes un Jurado, que presenciará las representaciones.

Quinta. — El grupo calificado como primero, pasará, como premio a la Fase de Sector, la cual tendrá lugar, en Zamora durante los días 30 y 31 de marzo y 1, 2, 3 y 4 de abril, entre los grupos de las provincias de Cáceres, León, PALENCIA, Salamanca y Zamora.

Sexta. — A la Fase Nacional pasará el grupo calificado como primero, teniendo lugar ésta en la fecha que oportunamente se indique, entre el 10 y 20 de abril próximo, estableciéndose un primer premio nacional de 30.000 pesetas, en metálico, diplomas y los complementarios que se establezcan.

Séptima. — Los grupos habrán de presentar siempre la obra con que resultaron calificados en la Fase Provincial.

Octava. — Las inscripciones para tomar parte en este I Certamen Nacional de Teatro Juvenil, en su Fase Provincial, habrán de hacerse antes del 10 de marzo, en la Delegación Provincial de Juventudes (Rizarzuela, 28), de 10 a 14 horas, facilitándose asimismo cuanta información complementaria se precise.

Palencia, febrero de 1964. — El Delegado Provincial, **Antonio Quero Soto.**

# BOLSA Y FINANZAS

**Cotizaciones de los mercados de valores e impresiones de la jornada facilitadas por el BANCO DE BILBAO y la AGENCIA CIFRA correspondiente al día 28 de febrero de 1964**

### BOLSA DE MADRID

Madrid, 28. — Terminó la semana con una sesión pobre de negocio y de tono sostenido en los corros

Abundaron las repeticiones de cambios, siendo las diferencias en uno y otro sentido, de escasa cantidad. En alzas destacaron Banesto, Popular Español, Unión y Fénix y Sniace.

Cotizaron en renta variable 102 valores, de los cuales alzan 30, bajan 27 y repiten 45.

Al cierre, no se modifica la orientación del mercado.—Cifra.

**BANCOS:** Exterior, 627.—Central, 1.018.—Banesto, 1.173.—Hispano, 954. —Rural, 267.—Popular, 763.

**ELECTRICAS:** H. Española, 370.—Nansa, 146.—Sil, 300. — Sevillana, 218,5. — Madrileña, 249,5. — FECSA, 304,5.—Fenosa, 232.—Leonesas, 185.—Chorro, 188.—R. Zaragoza, 181,75.

**SIDEROMETALURGICAS:** Auxiliar FF. CC., 150.—Material y Construcciones, 105.—Santa Bárbara, 78. Altos Hornos, 110.—Santa Ana, 99,75.

**MINERAS:** Duro-Felguera, 90,5. — Rif, 355.—Ponferrada, 547.

**QUIMICAS:** Industrias Aragonesas, 160,5.—Explosivos, 231. — Petróleos, 500.—Hidro-Nitro, 119.—Papeleras Reunidas, 168.

**CONS. E INMOBILIARIAS:** Dragados y Construcciones, 326.—Urbanizadora Metropolitana, 855.—Inmobiliaria Metropolitana, 183. — Urbis, 28.—Encinar de los Reyes, 46.

**ALIMENTACION:** Loro, 501. — El Aguila, 602.—G. Azucarera, 156,5.

**TEXTILES:** Felasa, 101,75.—Sniace, 315.

**VARIAS:** Campsa, 172.—Construcción Naval, preferentes, 85.—Tabacalera, 213.—Telefónicas, 171.—Marconi, 114.—M. Madrid, 198,5.

### BOLSA DE BILBAO

Bilbao, 28.—Jornada de trámite la habida hoy en la última sesión de la semana en Bilbao. Continúa el reducido negocio y el ambiente de desánimo de días anteriores.

Apenas hay que hacer constar variaciones sensibles.

Cierre flojo.—Cifra.

**BANCOS:** Banco de Bilbao, 995. — Banco de Vizcaya, 985.

**NAVEGACION:** Marítima del Nervión, 340.—Naviera Aznar, 123.—Naviera Bilbaína, 103.

**QUIMICAS:** Papelera Española, 340.—Sefanitro, 238.—Unquinesa, 147. —Resinera, 163.—Nicas, 110.

**VARIAS:** Cementos Lemona, 525.—Campsa, 171.

**SIDEROMETALURGICAS:** Altos Hornos, 110.—B. Wilcox, 203.—Basconia, 176.—Euskalduna, 121.—S. Bárbara, 77,5.

**ELECTRICAS:** Iberduero, ordinarias, 373,5.—Viesgo, 237.—R. Zaragoza, 181.

### BOLSA DE BARCELONA

Barcelona, 28.—Poca animación y escasa diferencia con la tónica del día anterior, hubo en la sesión de hoy en Bolsa. Algunos cambios sufrieron alteraciones, pero ello fue debido a que los valores cotizados no habían tenido operaciones desde hace bastante tiempo. En general, la tónica de hoy ha sido parecida a días anteriores: monotonía y precaución en todos los corros.

El índice subió algo, debido al aumento de las operaciones, pero éstas no tuvieron trascendencia.—Cifra.

Petróleos, 501.—Explosivos, 229. — Cros, 278. — La Maquinista, 88. — Aguas Barna, 283. — Motor Ibérica, 446.—Carburos Metálicos, 414. — Tabacos Filipinas, 490.—Sansón, 256.—Asland, 395.—I. Agrícolas, 450.


**BANCO DE BILBAO**

*Banca. — Operaciones de Bolsa. — Pago de negociables de trigo*

**Mayor Pral., 79. — PALENCIA**

**BANCO DE SANTANDER**
Fundado en 1857
Caja de Ahorros
Mayor Pral., 21 PALENCIA
Banca - Cambio - Bolsa

**BANCO CASTELLANO**
Fundado en 1900
Toda clase de operaciones de Banca - Pagos S. N. Trigo
Don Sancho, 3 Telfs. 2086 y 2739


# Más de 1.500 aspirantes al certificado de estudios primarios se han sometido a los exámenes oficiales en nuestra provincia

## Las pruebas tuvieron lugar en la capital y 124 pueblos

En la mañana de hoy se han celebrado en la capital y provincia de Palencia los exámenes para la obtención del Certificado de Estudios primarios. Tales pruebas han tenido lugar en 124 localidades, presentándose (entre los solicitantes de la capital y provincia) más de 1.500 aspirantes al aludido documento cultural oficial.

Los exámenes han consistido en los siguientes ejercicios: realización de una prueba objetiva, consistente en contestar a cincuenta preguntas de cultura general sobre Religión, Gramática, Geografía, Historia, Formación del Espíritu Nacional y Ciencias Físico-naturales; análisis gramatical; resolución de un problema de Aritmética y de otro de Geometría; ejercicio de redacción y caligrafía; breve dictado ortográfico, y un sencillo ejercicio de dibujo lineal y artístico.

Los ejercicios de todos los aspirantes son clasificados dentro de la propia provincia, en cuya Inspección de Enseñanza primaria se expedirá el Certificado de Estudios Primarios, a todos aquellos aspirantes que hayan logrado rebasar la calificación mínima establecida al efecto. En estos ejercicios han participado únicamente adolescentes y jóvenes, mayores de catorce años.

Como es sabido el Certificado de Estudios primarios tiene en la actualidad una importancia extraordinaria, ya que sin estar en posesión de dicho documento cultural no pueden formalizarse contratos de trabajo (ni como productor ni como aprendiz), no se puede cumplir el servicio militar de carácter voluntario, ni se puede ejercer el derecho de voto, etc.; de aquí que el número de solicitantes para esta convocatoria de exámenes ordinarios para la obtención de aludido documento haya sido tan elevado.

# anuncios por palabras

## Alquileres

ESITO piso. Renta hasta 1.000 as. Teléfono 117 de subcentral.

QUILO "Parador la X". Villa-in de Campos. Tratar, María a, San Pablo, 3, 2.º. Palencia. 1978.

ESITO piso 6 habitaciones, ca-ción. Avisos, teléfono 1842, ho-de oficina.

ALES comerciales República Ar-ina, 400 metros, arriéndanse, te-os: mañana, 1396; tarde, 2398.

## Automóviles

QUILER sin chófer Seat 600. Seat 0 C. Ultimos modelos. Autos Espi-Avenida Cuba, 2. Teléfonos 1764-

ENCIA España. Academia con-tores, enseña mejor, aprueba an-Don Sancho, 16. Teléfono 2258.

TO Escuela Carmelo le enseña-conducir pronto y bien. (Junto Banco Santander).

NDO Alfa Romeo. Cecilio Soto, en ldo.

NDO Seat 1.400, 600, furgoneta en 2 HP. y Morris Minor. Bar ionesa.

NDO DKW Combi, 1. Villasarra-. Victorino.

## Fincas

A, compro, pisos libres. Colón, primero.

NDO piso nuevo, 4 habitaciones, cción y terraza, facilidades. tínez de Azcoitia, 6, cuarto, de-a, de doce a dos y de cuatro a

NDO piso a estrenar. Plaza de los istas. Llamad en horas de tra-al teléfono 3549.

MPRARIA casa vieja sólida, buen do conservación, sólo un piso de habitaciones algo amplias, cuar-baño, calefacción, con una o dos nas en entresuelo o tomaría en ndo piso segundo de casa nue-o seminueva con las mismas ha-ciones, más servicios, sin ascen-Tratar sin intermediarios, teléfo 2108.

## Ganados y aves

NDO 14 ovejas emparejadas bue-Julio. San Martín del Monte.

NDO 23 ovejas, de ellas con cría as parviendo y 8 cancinas. Eleu-Polo. Valdeolmillos.

NDO dos novillas 400 kilos, cu-as. Erundino. Castromocho.

NDO 150 ovejas plena producción. nzo Diez. Villatoquite.

**VENDO** 3 terneros suero. Razón, Plaza Abastos. Carnicería Bautista.

**VENDO** macho y mula de labranza de ocho años, alzada dos dedos. Para tratar, con Daniel García, en Villasila de Valdavia.

**POR SOBRANTE**, vendo macho toda prueba, en Villanuño de Valdavia. Tomás Macho.

**VENDO** 35 ovejas emparejadas. Julio Miguel. Calzadilla de la Cueza.

**POR SOBRANTE** leche, vendo vaca tercer parto, próxima parir o cambio por recría. Tercer Barrio. Leandro Castellanos.

**VENDO** 15 ovejas emparejadas. José María Quintanilla. Calzadilla de la Cueza.

**SE VENDEN** 30 a 40 ovejas para matanza en Becerril de Campos. Victoriano Jato.

**VENDO** 125 ovejas emparejadas, 16 cancinas, tres borros a primera etapa. Alhalá de la Vega. Felipe Mielgo.

**VENDO** mula buen trabajo. José María. Villatoquite.

**SE VENDEN** 100 ovejas emparejadas, todas o en lotes. Vda. de Primo. Magaz.

**VENDO** vaca holandesa, tercer parto, abocada a parir. Jesús Pérez. Carrión.

## Hospedajes

**ADMITIRIA** pupilos, pensión completa. Bar Mercedes. Modesto Lafuente.

## Maquinaria y Reparaciones

**SEMBRADORAS** de patatas de importación francesa marca "Super-Prefer", para tractor o tiro de sangre. La máquina que más se vende en Europa. Trabajo perfecto. Plantadora de tabaco, pimiento, cebolla y toda clase de plantas. Muchísimas aplicaciones. Almacenes maquinaria Ortega y Ortiz de Zárate.

**NIVELADORAS**, rodaderas, arados, gradas de discos y rejas para tractor, rastras, molinos, desgranadoras, tornillería, correas, cojinetes, poleas, básculas, aceites, recambios. Almacenes Pinacho.

**NEUMATICOS**, correas de ventilador, correas trapezoidales. Navamuel Casado del Alisal, E. Teléfono 1937.

**VENDO** máquina para lavar botellas, con su caldera y motor eléctrico. Razón, teléfono 2468.

## Pérdidas

**PERDIDA** rueda remolque. Carretera Logroño a Vigo, kilómetro 146. Para su entrega, alcalde Villasendino (Burgos).

**ARTICULOS DE ESCRITORIO, EN I. G. DIARIO-DIA**

**PERDIDA** rueda camión, «Michelín». Metalid, llanta tres trozos, 12,00 x 20, trayecto Valladolid Burgos. Avisar, teléfono 2673, de Burgos.

**HALLAZGO** burro, reofilo Alonso. Valderrábano de Valdavia.

## Préstamos

**HIPOTECAS** sobre fincas, interés 5%. Tramitación rápida. Tristán Montero Calvo, 22. Valladolid.

## Trabajo

**FOTOCOPIAS** de documentos, entrega en el acto. Fernando.

**REPARACIONES** radio y televisión. L. G. O. Mayor, 158, primero.

**NECESITO** pastor hasta San Pedro. J. Lobo. Lantadilla.

**SIRVIENTA**, necesítase, matrimonio solo. Angelinas, 7, tercero, B.

**NECESITO** sirvienta, buen sueldo. Avenida Manuel Rivera, 13, primero, centro.

**SE NECESITA** camarero o aprendiz. Razón, Bar La Solera.

**NECESITO** obrero agrícola para regadío. Mayor, 32. Palencia.

**SE NECESITA** chica o asistenta para poca familia. Razón, calle Teniente Velasco, núm. 3-B, tercer piso, centro.

**SIRVIENTA** necesita señor solo. Calle García Morato, 2.

**ALBAÑILES**, necesita para hacer una obra por su cuenta en Baquerín de Campos, Gaspar Seco.

**SE NECESITAN** dos obreros para panadería. Señor Fraile. Guardo.

**MATRIMONIO** solo, necesita muchacha. Valentín Calderón, 24, primero.

**NECESITO** casero con informes. Finca "El Deseo". Paredes de Nava.

## Transportes

**PORTES** furgoneta. Teléfono 3850. Bar Timín.

## Traspasos

**TRASPASASE** pensión en marcha por ausencia. Razón, esta Administración.

**TRASPASO** local con instalaciones depósitos de cemento para 5.000 cántaros, corriente industrial, oficina y otras dependencias, propio para fábrica embotellados o bodegas. Razón, teléfono 2468.

**TRASPASO** barbería con vivienda. Segundo Barrio. Jerónimo.

## Varios

**COSECHADORA** Ajuria número 5, ensacadora, gavilladora, tractor Lanz-38, vende Eusebio Matía. Fuentes de Nava.

**SE ADMITEN** huéspedes fijos y se dan clases particulares matemáticas. Razón, esta Administración.

**VENDO** 100 ovejas o se necesita pastor. José Casero. Villaviudas.

**ESCORIA**, gratis, cedemos, facilitando personal para el cargue. Casado del Alisal, núm. 51. Fundición.

**VENDO** remolque pequeño con caballerías; se alquila almacén interior. Valverde, 2.

## Vehículos

**VENDO** tracter Allgaier de 22 caballos, gasoil, precio ocasión. Casa LANZ. Manuel Rivera, 20. Teléfono 3865.

## Ventas

**NOVIOS**, vuestros muebles en «El Trust del Mueble». Detrás del Gobierno Civil.

**SE VENDEN** de 25 a 30 mil kilos de alfalfa empacada en Villamediana. Francisco González.

**VENDO** frigorífico doméstico. Onésimo Redondo, núm. 4. Palencia.

**ALFALFA** seca muy buena y empacada. Sr. Polanco. Catedral, 21.

**CEMENTOS**, calidad y precios, "Arroyo". Teléfonos 2062, 3458, 1519.

**PUERTAS**, ventanas, precios económicos. Hernando. R. Argentina, 7.

**MANTAS** cama, viaje, campo y ganado, trozos para la cera, todo lana. David Rodríguez. Fábrica.

**CARNE** novillo de cocido, sin hueso, 40 pesetas kilo. "Carnicería Alfonso". Teniente Velasco, 18.

**PULPA** patatas menudas, almacén Joaquín Aguado. Carretera Collantes. Puente Mayor. Teléfono 1508.

**DISPONGO** lentejas todas clases, seleccionadas, para siembra. Guisantes selectos. Almacenes Morales. Modesto Lafuente, 4.

**AGRICULTORES**: Dispongo de existencias de lentejas, vezas y guisantes para siembra, mercancías perfectamente seleccionadas. Almacén de Cereales Benigno Martín, en M. Rivera, 5. Tlf. 2718. Palencia.

**VINO** cosecha del "Paramillo", a 4 pesetas litro. Pastores, 14.

**PULPA** de remolacha. Almacén de José Martín García. Alisal, 39. Palencia.

**LEÑAS** y maderas hornos, calefacciones, siempre existencias, contiguas caserío Maudes, seis kilómetros Sahagún.

**VENDO** 2 bonitas camas y armario. Modesto Lafuente, 19. Portería.

**VENDO** semilla de alfalfa limpia de cosecha. Pablo Hontiyuelo. Beato Capillas, 8.

M.C.D.2022

# NOTICIAS de MADRID

## El Teatro Real sigue constituyendo una incógnita
## Instrumentos de percusión en el conservatorio
## Los artistas plásticos aspiran al derecho de autor

Madrid. — (Crónica especial de «Argos», especial para nuestro periódico).

El desprendimiento de unas cornisas y el peligro de que se extiendan los desperfectos, han obligado a la Dirección General de Bellas Artes ha disponer de la ejecución de urgentes reparaciones, por importe de medio millón de pesetas, en el Teatro Real. El gigantesco edificio seguirá exigiendo elevadas sumas sólo para su conservación. El terminar las obras que desde tiempo inmemorial vienen realizándose en él, supondría aún muchos millones. ¿Cuántos ha costado ya su reconstrucción? Nadie lo sabe. Nadie, naturalmente, salvo el organismo de quien depende.

Tratándose del Teatro Real todo parece enigmático, misterioso, secreto... Nunca se ha dado ni la menor explicación sobre lo que en él se llevaba invertido. Y si algunas veces se han anunciado fechas para terminación de las obras y subsiguiente inauguración, siempre han resultado fallidas. Hasta los reporteros más audaces han fracasado en sus intentos de informar al público sobre el pasado, presente y por venir de esa obra interminable, cuando todavía se esperaba que resurgiera como gran teatro de la ópera.

Cuando la Fundación March anunció la creación de un nuevo teatro nacional lírico, se suscitó una apasionada polémica entre los periódicos madrileños, partidarios, unos de su demolición, para favorecer la perspectiva del Palacio Real que podría divisarse desde la Puerta del Sol, y, otros, de su conservación adaptándolo para otros fines, entre los que se apuntaba el de sede del Conservatorio. La discusión terminó, el tiempo ha transcurrido y nadie sabe aún qué va a hacerse en el Teatro Real, porque quien podría decidir e informar parece que no quiere quebrantar la consigna de silencio.

Hemos citado al Real Conservatorio de Música, instalado en un vetusto caserón de la calle de San Bernardo, cuyo aspecto material no parece propicio a renovaciones y modernismos. Sin embargo, dentro de aquellos gruesos y desconchados muros, debe de alentar un espíritu joven y renovador, pues de otra manera no podría explicarse la reciente creación de la clase de instrumentos de percusión, punto fuerte de la música moderna.

Por constituir una necesidad administrativa en la clasificación de los profesores de bandas y orquestas y por ser indispensable un aprendizaje académico refrendado en el correspondiente título oficial, la clase de instrumentos de percusión es ya una realidad en el Conservatorio de Madrid y servirá de precedente para otros de España. En esta clase podrán seguir las prácticas y enseñanzas teóricas los encargados de tocar bombos, tambores, platillos, triángulos, xilófonos, castañuelas, maracas y otros muchos aparatos de percusión que tienen predominio en la música de nuestro tiempo.

Los artistas plásticos (pintores, escultores, dibujantes y grabadores), deponen su tradicional individualismo para formar una agrupación sindical en Madrid, con intención de llegar a constituirla con carácter nacional cuando se formen también en provincias. Sus fines fundamentales son dos: seguridad social y defensa de la propiedad artística.

En cuanto al primero, pretenden encuadrarse en la Mutualidad Laboral de Trabajadores Autónomos y concertar la asistencia médica con la Obra Sindical de 18 de Julio. Respecto a la propiedad artística, quieren hacer valer los derechos de autor (como ya existe para los autores de teatro y compositores de música), de forma que la reproducción de las obras de arte y transacciones a que sean sometidas proporcionen un porcentaje de beneficio a quienes las crearon. La misma Agrupación Sindical de Artistas Plásticos será la encargada de administrar tales derechos de autor.

# El obstáculo de amor de la Princesa Desiree eran las finanzas

## El barón Silverschiol no se atrevía a declararse porque debía los impuestos reales

### La joven pareja vivirá en el Castillo de Koberg, una granja modelo que dirige el novio

**Por Jaime Uribe**

"¡No más príncipes alemanes!", gritó el rey de Suecia Gustavo Adolfo, cuando se estaba discutiendo el matrimonio de su nieta. Esta era de la misma opinión. La princesa Desiree, de 26 años de edad, pensaba que el nombre de la familia se había ligado a dos príncipes alemanes —el sobrino del príncipe Felipe y marido de la Reina Isabel y con otros reyes y príncipes. El hombre que ella amaba era un sueco, un joven tímido, propietario de algunas tierras, de 29 años de edad; el Barón Nicolás Silverchiöl.

El Barón Silverchiöl había heredado en 1955 unos terrenos de una extensión de cuatrocientas mil áreas y el viejo castillo de Koberg, en un hermoso paraje del sur de Suecia. Poseía 270 cabezas de ganado y muchas otras cosas. Sin embargo, él heredaba una deuda de 17 millones de pesetas. Los impuestos de la herencia le hubieran arruinado a no ser por la postergación del pago de la deuda por el espacio de 20 años, que le concedieron las autoridades, después de una violenta lucha.

¿Cómo consiguió Nicolás Silverschiöl pedir la mano de una princesa y particularmente una princesa que tenía una fortuna personal de más de cien millones de pesetas?

Y la princesa Desirée, después de una serie de desacuerdos y quebraderos de cabeza, resolvió el problema que tenía planteado el barón.

#### EN LA ESCUELA DE ARTE

Todos los días, aproximadamente a mediodía, un coche deportivo verde se detenía frente a un edificio de Estocolmo, la Escuela de Arte. La princesa salía del coche, subía las escaleras y como de costumbre, llegaba tarde a clase. Aquí recibía la princesa clases de pintura. Hace cien años, su tataraabuela, la princesa Eugenia, había llegado a ser pintora.

#### SU PRIMER AMOR MURIO TRAGICAMENTE

El primer hombre que quiso realmente la princesa Desirée fue un sueco: el conde Gregor Lewenthaupt. Ellos habían sido amigos desde los primeros años de la infancia y a la edad de veinte años, la princesa resolvió casarse con él. Sin embargo, en los Juegos de Invierno, se rompió un telesilla en el que iba el conde, quien murió a consecuencia de este accidente. El "shock" que sufrió Desirée fue muy grave y sólo varios años después se logró recuperar un poco. Con el fin de que olvidase la tragedia, era invitada con frecuencia a muchas fiestas y «picnics». Como es de suponer, algunos de ellos tenían lugar en el estado de Silverschiöld.

La Princesa y el Barón en el Castillo de Suecia, su futuro hogar (Foto Europa Press)

Desirée se enamoró de forma natural del barón de Silverschiöld. Este hombre le hizo olvidar a su primer amor, de quien había sido muy amigo Nicolás. El barón le parecía a la Princesa la reencarnación de su amor perdido, y así, después de varios años de amistad, llegaron a ser novios.

Para el barón había un problema que exigía una rápida solución, un obstáculo que tenía que salvar. ¿«Cuándo hubiera soñado yo que iría a contraer matrimonio con una princesa de la Casa Real de Suecia»? También decía a sus amigos: «Debo mucho dinero a la Corona».

Muchas veces, hablaba con Desirée en términos generales acerca del matrimonio pero siempre trataba de evitar una proposición directa. El sabía que se trataba de un problema delicado y que tenía que andar con paso cauteloso respecto a la Familia Real.

La Princesa Desirée, ya un poco descorazonada confió el problema a su madre Sibylla, quien a su vez se lo contó al Rey. Este se mostró muy sorprendido. No le gustaba el barón, pero no consideraba la deuda como un obtáculo insuperable. La madre dijo a Desirée que debía hacer comprender a su padre que las dos querían que contrajera matrimonio con el barón Nicolás.

Una y otro vez Diserée sacó el tema en sus conversaciones con el barón de Silverschiöld. Pero este se mostraba muy tímido. Al final, la Princesa perdió la paciencia y en medio de una fiesta le dijo que quería casarse con él. A Nicolás le pareció un sueño, pero él contestó:

—Por supuesto querida. No hay nada que hubiera deseado tanto, como casarme contigo.

Y así, al fin, ellos se comprometieron poco antes de Navidad. Nicolás entregó a la Princesa un anillo de platino con dos diamantes. Y el Rey anunció que Desirée podría seguir siendo considerada como una «Princesa» aunque su novio no fuera de sangre Real.

#### EL NOVIO, GRANJERO

La situación ha entrado en una etapa de normalidad, Nicolás trabaja intensamente para mejorar su finca, rodearla de bonitas edificaciones y modernizar la maquinaria. Por ahora ha conseguido, por ejemplo, elevar la producción de leche de su vaquería que alcanza ahora a trescientos mil litros al año.

Los treinta salones del Castillo de Koberg esperan las atenciones de alguien como Desirée, quien los amueblará a su gusto y dotará a la casa de una buena cocina y de buenas salas de estar.

Por otra parte, hay en el castillo de Koberg ricos tesoros, como una biblioteca de cincuenta mil libros, ochocientas piezas de una parcelana china muy buena —la colección más grande de este tipo en el país y una serie de pinturas del siglo dieciocho.

Después de la boda, se está preparando para dejarla. Nicolás tiene sólo un «Volkswagen» modelo 1960 y es muy aficionado a la televisión.

La Princesa está llena de ideas y dispuesta a hacer del castillo de Koberg el más bello rincón del mundo. Para el día 5 de junio próximo esta señalada la fecha de la ceremonia nupcial. Estocolmo será su escenario.

«EUROPA PRESS»

# REPORTAJES "DIARIO-DIA"

CAPITULO 2

Por TONY BUEO y F. RUIZ CAMPS

# CUANDO LOS NIÑOS PRODIGIO DE LA PANTALLA CRECEN

## SHIRLEY TEMPLE: De reina de la pantalla a hada de la televisión

### Debutó a los tres años y a los cuatro era famosa en todo el mundo
### Prisionera de su propia leyenda
### Confiesa que nunca fue feliz durante sus años triunfales

Todos los domingos por la tarde contemplan los niños norteamericanos un fabuloso programa en color titulado «El libro de cuentos de hadas de Shirley Temple». En él aparecen princesas, príncipes, dragones y fantasías magníficas para la mente infantil.

Pero en realidad quien ha hecho soñar a multitudes durante años y años, ha sido la propia Shirley cuando al año de debutar en el cine se convirtió en una verdadera leyenda. A los tres años, Shirley Temple hacía películas de dos rollos llamadas «películas educativas». Esto fue en el año 1932.

#### EXITO TRAS EXITO

Inmediatamente fue contratada por la Fox y la lanzaron en «De pobreza a riqueza». Al año siguiente, el nombre de Shirley Temple era de los más taquilleros del cine; sus películas, éxitos seguros y entre ellas «Levantarse y aplaudir», «La pequeña señorita Marker», «La pequeña rebelde», «Rizos», «Ojos claros», «Capitán enero», «Nuestra pequeña»..., una tras otra, éxito tras éxito. Muñecas se vendían por millares, alfileres con su cara recortable de sus películas...

Una característica actitud de Shirley Temple en los años de su gran fama (Foto FIEL)

Sus canciones se hicieron popularísimas y todas las niñas querían ser otra Shirley Temple ,copiando sus famosos rizos y lazos.

#### CONTRATO NO RENOVADO

Nadie parecía darse cuenta de que Shirley crecería, pero en 1940, tras los títulos «Heidi», «Wee Willie Vinkie», «La pequeña señorita Bradway», «Rebeca en la finca de Sunnybrook» y «La pequeña princesa», su futuro se adivinaba triunfal, pero llegó su primer fracaso, con la película en technicolor «Pájaro azul».

Ese mismo año hizo «Jóvenes», con el mismo resultado adverso, y su contrato no fue renovado por la Fox. En tres años no hizo más película que «Señorita Junior», para la United Artist de clase B, que trataba de jovencitas que se enamoran por primera vez y que pasó sin pena ni gloria. La leyenda de Shirley Temple había acabado.

#### VUELTA A LA PANTALLA

Decidida a volver a la pantalla, dejó pasar lo que los americanos llaman el «awkward age» (la «edad del pavo») y llegado el momento que creyó oportuno, aceptó un papel junto a Claudette Golbert y Jennifer Jones en la producción «Desde que te fuiste» y al año siguiente otro en «Te volveré a ver», junto a Ginger Rogers y Joseph Cotten.

Una vez más, Shirley Temple se convirtió en ídolo. Graciosa, linda y joven, el público de nuevo la acogió con cariño, mientras el público antiguo la refrendaba su admiración. Interpretó los papeles protagonistas en las películas «El soltero y la jovencita», con Cary Grant y «Besa y cuenta», en la que recibe su primer «beso artístico».

#### LLEGA EL AMOR

A Shirley, en la vida real también le llega el amor, y se casa con un joven de la Armada norteamericana llamado John Agar. Es un joven apuesto, que acaba haciendo cine junto a ella en «Fort Apache». Sin embargo, algo comienza a ir mal en la carrera de Shirley. En «El soltero» aparece bebiendo alcohol, y las protestas llueven. La imagen de la pequeña con rizos no se ha olvidado del todo.

En su hogar tampoco ve Shirley las cosas de color de rosa. Es una lucha que la empieza a dejar desconcertada. Del matrimonio con Agar nace una niña a la que llaman Susan, pero que no es otra Shirley de pequeña, ni mucho menos.

#### NUEVOS HORIZONTES

Shirley empieza a buscar nuevos horizontes en el cine. Acepta papeles dramáticos, como «Esa chica llamada Hagan», pero no gusta. Vuelve a la comedia, en «Un beso para Corliss», con David Niven y «Escándalo para dos», junto a su marido.

Las películas gustan, pero los éxitos en taquilla no suenan como antes. En su vida privada el matrimonio Agar acaba mal, en divorcio. Sus «fans» protestan, y Shirley decide poner fin a todo.

Tras sus últimas películas «La historia de Seabiscuit» y «El señor Bolvedere va a la Universidad», deja el cine.

Conoce a Charles Black, se casan, y por primera vez Shirley se siente feliz. En una de sus declaraciones, confesó que «nunca podía hacer lo que quería, siempre tenía a alguien que me vigilase, que preparase mis asuntos. Parecía una inválida».

Del matrimonio con Black llegaron dos hijos más. Posteriormente decidió adoptar un programa de televisión consistente en cuentos interpretados por seres reales. Hoy vive en sueño de hadas, en su programa de televisión, y tiene a Hollywood como una cosa casi olvidada.

**MAÑANA: III:**

(Es un reportaje especial para Agencia FIEL. — Prohibida la reproducción total o parcial).

# Mondeño regresa a España

### Reafirmó su propósito de ingresar en los Dominicos

Méjico, 28. — Ha salido hoy de esta ciudad con destino a España, el matador de toros Juan García «Mondeño», que fue despedido en el aeropuerto por un centenar de personas, entre las que había periodistas, toreros, aficionados, ganaderos y subalternos. El que fue figura del toreo hispano fue despedido con verdadero cariño, ya que durante su estancia en Méjico, supo ganarse muchos amigos.

«Mondeño» anunció que ingresará en un convento de Dominicos de Pamplona, en el que, al cabo de dos años de prueba, se hará sacerdote.—Efe.

Colaboradores de DIARIO-DIA

# REFERENDUM

Por Adolfo Muñoz Alonso

Así, referéndum, con acento en la «é» —en la tercera «e»— lo escribían los diccionarios. Después se han realizado esfuerzos para castellanizar el vocablo. Todo, o casi todo, ha resultado inútil. Don Julio Casares se ha despedido elegantemente de las páginas de «ABC» al percatarse de lo baldío de su empeño por contagiarnos del entusiasmo laboral de la Academia. Ha sido una decisión muy sabia y prudente, pues cuando el pueblo español se desentiende de lo que, en comandita, la Academia y «ABC» tratan de imponernos, es que la cosa no tiene remedio.

Con «é» acentuada o sin acentuar, y terminado en «um» o en «o», el Referéndum es «una consulta que se hace al público sobre asuntos de interés común», si hemos de creer al Diccionario. No tenemos por qué retirar la fé a nuestros ilustres e inmortales académicos —aunque no estén elegidos por referéndum, quizás porque su labor no resulte de interés común— pero, conservando la fé, caben algunas precisiones de fondo y de márgenes.

El referéndum ha quedado reducido, en la acepción más generalizada, a una consulta grave, importante y decisiva sobre algún asunto de interés común, cuya trascendencia salte a la vista y tranquilice una expectativa. Naturalmente que cabe usar el vocablo para otras peripecias o combinaciones menores.. Pero todos estos asuntos suelen estar reglamentados. El vocablo referéndum despierta en los lectores y en los oyentes una especie de resolución, evolución o revolución constitucional.

Como el referéndum es un vocablo elevado a tan altos destinos, ha de someterse, en buena lógica, a una presión intelectual y política. No se puede ser juez ni ejercer tal función impunemente.

Ante todo, el referéndum no es un distribuidor de verdades, ni siquiera un criterio conformador de razones. Manejado con toda la pureza propia del caso —que suele ser dudosa— lo único a que se llega es a saber lo que cada uno piensa o desea, pero no lo que en razón de verdad conviene. Cada uno vota lo que desea como mejor o menos malo. Ahora bien ¿en qué fuente han aprendido o en qué libro han meditado los referendistas lo que conviene a la Patria?

Hasta ahora en España la cosa fue bien sencilla. Bien sencilla y sin temor a errar. Pero en adelante lo primero que habrá que hacer es someter a referéndum el referéndum. Este juicio de primera instancia consiste en declarar que la razón suprema de la Patria no está supeditada o sumisa a la estadística, sino a la memoria del futuro, y no precisamente del pasado. Para que los números puedan entrar como sumandos se necesita que estén referidos a cantidades homogéneas, o que se agrupen los valores conjugables.

El referéndum es valioso y decisivo si con él se pretende conocer lo que piensan los que piensan, pero es irracional y ofensivo a la dignidad del hombre, si con el referéndum lo que se pretende es invalidar los principios supremos y objetivos, entregando su viabilidad al desenfreno de la estadística. Lo que habrá que buscar es el bien común arbitrando el medio que nos lo declare, pero sin entregar al referéndum el poder de definir lo que es el bien común. Entre otras razones porque una entrega así, supone la prostitución de las razones esenciales de Dios, Patria y convivencia.

Corren unos vientos turbios mojados en aguas estancadas que salpican de día en día las páginas de algún diario y las tribunas de algunos Centros, y que nos traen los ecos de una extrañísima democracia popular antidemocrática a fuerza de ser aristocráticamente demagógica.

Lo que el pueblo español desea para España es lo que España exige de los españoles: una presencia digna en un futuro previsible. Pero la dignidad ha sido conquistada, y lo que verdaderamente de temer es que se pierda. El futuro previsible no está en la invención de nuevas fórmulas, o en la restauración de fórmulas periclitadas, sino en la adaptabilidad perfectiva de una representación social a través del Sindicalismo.

A mi entender sólo el Sindicalismo español se presenta como estructuración adecuada en la invasión socializante. Sólo el Sindicalismo resistirá con eficacia y progresividad al comunismo. Y sólo en él se edificarán las catedrales o se conservarán las catacumbas del cristianismo, si los tiempos que se avecinan fueran de tribulación o de prueba, para el mundo.

(Copyright PYRESA.—Prohibida su reproducción).

## ¡Ahí va un valiente!

Alicante, 25.—En Alicante vive un moderno «Barba Azul»; se tra[illegible] de Pedro Martínez Guerrero, de 78 años de edad, que tuvo como oficio [illegible] de carretero. Dice que ha estado casado varias veces y que ha tenido [illegible] hijos. Agrega que como está sin compromiso, está dispuesto a contra[illegible] otra vez matrimonio.—Cifra.

# NO-D DE SUCESOS

## Un empleado postal francés da muerte a su esposa y arroja el cadáver al río

## En una violenta discusión en Las Palmas, resulta un hombre muerto

## Robo de 51.000 libras esterlinas en la sucursal de un banco de Londres

#### UN EMPLEADO POSTAL FRANCES DA MUERTE A SU ESPOSA Y ARROJA EL CADAVER AL RIO

París, 28.—Roger Rabasse, empleado de Correos y con una gran pasión por la filatelia, se ha confesado autor del asesinato de su esposa Janine, cuyo cadáver ha sido encontrado en aguas del río Lot.

Roger ha declarado que cuando se encontraba en su domicilio, manipulando con sus sellos, su esposa penetró en la habitación en que estaba «buscando discusión». Pasando de las palabras a los hechos «a echó las manos al cuello y la di una sacudida. Después no sé qué pasó. Lo único cierto es que ahora está muerta», ha declarado, pero la policía ha podido comprobar que Roger después de asesinar a su esposa, cogió el cadáver y metiendo los vestidos de la víctima en una maleta metió todo en el portamaletas de su coche. Luego, al amparo de la noche, llevó el cadáver hasta las proximidades del río arrojando a las aguas el cadáver de su esposa y la maleta, regresando, después, a su domicilio.

Rabasse al confesar su crimen ha declarado que no sabe «como una pequeña sacudida pudo ocasionarla la muerte».—Efe.

#### EN UNA VIOLENTA DISCUSION RESULTA MUERTO UN HOMBRE

Las Palmas de Gran Canaria, 28.—En un taller mecánico de la ciudad de Telde sostuvieron una violenta discusión los operarios Sebastián Velázquez Monzón, hermano del dueño del taller, y José Rodríguez Santana.

Este último golpeó violentamente al primero utilizando una lima triangular que le clavó en el pecho, produciéndole tan graves heridas que le ocasionaron la muerte momentos después.

La víctima, Sebastián Velázquez, contaba 40 años y deja viuda y ocho hijos, encontrándose la esposa en avanzado estado de gestación.—Cifra.

#### ROBO DE 51.000 LIBRAS ESTERLINAS EN UNA SUCURSAL DE BANCO LONDINENSE

Londres, 28.—Cincuenta y un mil libras esterlinas (cerca de 10 millones de pesetas) han sido robadas esta mañana por seis hombres enmascarados y armados de una sucursal bancaria en el distrito londinense de Bermondsey, orillas del Tamesis. El atraco se cometió poco antes de la apertura del establecimiento bancario y los asaltantes, después de herir al conserje y amenazar a los restantes empleados, han cargado unos sacos con el dinero y han huído en una furgoneta.—Efe.

#### CINCO PISTOLEROS FRANCESES ASALTAN UN HOSPITAL

Burdeos, 28.— Cinco pistoleros disfrazados con falsos bigotes y narices asaltaron un hospital de esta ciudad apoderándose de doscientos mil francos.

Los atracadores penetraron de improviso en las oficinas del establecimiento apuntando con sus armas a los empleados de las m[illegible]mas.—Efe.

#### EN EL PATIO DE LA EMBAJADA SOVIETICA DE CAMBERRA APARECE EL CADAVER DE UNA MUJER

Camberra, 28.—En el patio [illegible] la residencia del embajador [illegible]viético en esta capital ha s[illegible] encontrada una mujer muer[illegible] rodeándola el cuello el cordón [illegible] una bata.

Se trata de la esposa de un e[illegible]pleado de la embajada, de no[illegible]bre Didniya Zemskov, de 28 a[illegible] quien según ha informado el e[illegible]bajador, Loginov, ha estado e[illegible]ferma durante las últimas se[illegible]nas después de dar a luz su p[illegible]mer hijo.

La policía dice que aunque [illegible] concurren circunstancias sos[illegible]chosas procederá a un examen [illegible]rense del cadáver.—Efe.

vea el programa con INTER

# T.V.E. PROGRAMAS PARA EL DIA 29

SOBREMESA.—2'15: Avance de telediario; 2'17: Primera página; 2'30: Tercer grado; 3'00: Telediario; 3'20: Telecrónica internacional; 3'30: Fin de semana «Excursiones, pesca, caza, etc.; 3'40: Discorama; 4'00: Final de programa.

INFANTIL. — 4'02: Dibujos animados; 4'10: Sesión de tarde. Película de largo metraje; 6'00: Walter y los Corcheas; 6'30: Cine cómico; 6'45: Solo para menores, por el P. Urteaga.

NOCHE.—7'00: Partido de baloncesto: Real Madrid-Juventus; 7'40: Visado para el futuro. Divulgación científica; 8'15: Tiempo alegre, de Alvaro de Laiglesia; 8'40: Dibujos animados; 8'45: Voy a contarles un caso; 8'55: Mundo ligero; 9'00: Escuela de maridos. «Lecciones de puntualidad»; 9'30: Telediario; 9'50: El tiempo; 9'55: Marcando el compás; 10'00 Esta es su vida: La de un gran torero retirado; 10'30: Gran parada; 12'30: Telediario; 12'50: El programa de mañana; 12'53: Medianoche; 1'00: Cierre.

M.C.D.2022